中華民國十五年十一月三十日　即陰歷丙寅年十月廿六日　星期二

時事新報

中華郵政特准掛號立劵按照總包特別優待寄送之報紙

今日本報計三大張售洋三分五厘

第六千七百七十七號

本館設在上海山東路一六二號
廣告及發行部電話中央一七八六號
編輯部電話中央二六三五號
經理處電話中央九三六〇號

本報定價目

中國境內每月洋一元一角三個月洋三元六個月洋五元五角全年十元日本朝鮮同（新疆蒙古每月洋一元二角）郵匯各國每月洋二元五角三個月洋七元六個月洋十二元五角全年洋二十四元以上按照大洋計算郵費由定報人自付郵票九五折算

本報廣告刊例

特等　頭等　二等　三等　四等

[illegible]

南京閱報諸公鑒

本報南京推銷處於本月念五日起改稱南京分館、並遷往夫子廟姚家巷第四號洋房(電話一二五〇)辦公、倘承定閱及惠登廣告、請移玉該處與該經理郭子洪君接洽爲荷　本館啓

民國十六年日記日曆出版

▲袖珍日記　甲種三角　乙種一角二分
▲英文袖珍日記　每冊四角
▲國民日記　每冊六角
▲學校日記　每冊六角
▲日曆　大號六角　小號一角四分（第一批售罄第二批卽出）
▲案頭日曆　每組五角　木座五角
▲曆本　每本一分五厘
▲陰陽曆合璧明信片　每張二分

商務印書館啓

四馬路中　益新教育用品社開幕大廉價一月

自舊曆本月廿二日起　爲學界購物之好機會

敝社前在三馬路同安里採辦文具儀器運動器械美術用品批銷各埠歷有年所貨眞價實信用卓著茲以拓設門市部特遷移至四馬路中市營業以便顧客之購取爰於開幕伊始舉行大廉價一月藉答盛意尙祈惠顧不勝歡迎之至

益新教育用品社謹啓　4249

敬告肺癆吐血咳嗽同病

舍親程萬鵬女士向在閘北德新育德兩小學兼任教務數年以來積勞成疾初僅咳嗽旣竟吐血滬上所有治肺醫藥莫不嘗試[illegible]

朱鳳竹謹啓　4256

大生第一二三紡織公司召集股東常會通告

本公司董事聯席會議擇定夏歷十一月初八日開一廠股東會初[illegible]日開二廠股東會初十日開三廠股東會假座上海西藏路寧波同鄉會樓上爲會所各廠股東請按期於午後二時駕臨與會期前請隨帶股[illegible]向上海九江路二十二號本公司事務所領取入場劵如各股東有不克到會者請委託代表與議是荷

大生一・二・三・廠董事會謹啓　4177

浙江興業銀行添置保管箱出租廣告

本行現添置新式保管箱多種大小咸備租用手續仍照前例如荷訂租卽請惠臨接洽租用事例函索卽寄　2035

住居華界及租界內開業之中西醫生鑒

啓者淞滬區域內不日實行醫士登記凡華界之中西醫生及租界內仕居之中西醫生欲至華界診病者均須於十一月三十號前將本人履歷及四寸照片一張證書等（無證者免交）交淞滬商埠衞生局以憑轉交開業委員會審查核辦幸勿自誤此佈　4163

中華書局新出版

游戲新教材　陳志超　高元淡　編　一冊　二角半

著者研究體育有素，本書就兒童一般的性情與才質，及新教[illegible]

體育學	一冊	三角
實驗五分鐘呼吸運動法	一冊	二角
初級體育教練法	一冊、三	三角
拳藝指南	一冊	五角
拳術	一冊	二角
少林拳術秘訣	一冊	三角半
石頭拳術秘訣	一冊	三角
女子拳法	一冊	四角
日本柔術	一冊	三角半
西洋拳術	一冊	三角
十二路潭腿新教授法	一冊	三角
劍術基本教練法	一冊	一角半

（丙319）

繆中診所開診通告

本醫士除擔任上海東南醫科大學教務長兼內科教授外茲自十一月十五日起特於課餘之暇在本宅應診其時間如下（一）門診　星期一、三、五、上午十時至十二時下午四時至六時　星期二、四、六下午一時至六時（二）出診　每日下午七時至九時（三）送診　星期一、三、五、上午十時至十二時

千葉醫學士繆中啓　（住法租界西門路二十輯九五號坊近貝勒路）

馬寅初演講集第三集出版

委托各處商務印書館代售　定價大洋一元

松坡軍中遺墨出書減價發售廣告

本書爲蔡公松坡民國五年護國軍中手筆凡書四通電稿百零三通民國七年由中華書局印行早經售罄本年十一月爲蔡公十周年忌日本會特將原書重行影印加有蔡公遺像墨道照片及略傳并梁任公先生序文批請由京滬兩處出售預約現已出書凡購有預約者請持劵向各代售處取書本會爲推廣流佈起見於十五年十二月底止照定價三元每部減價六折發售實收現洋一元八角外埠代寄每部加收郵費二

凡購本書一次至五十部者奉贈本書三部一百部以上者奉贈本書六部本學會存書無多務望從速購買此白

京松坡圖書館　本埠代售處　望平街時事新報館　棋盤街商務印書館　河南路五一六號中華圖書館　南京花牌樓共和書局　總發售處北

松坡學會啓

上海銀行週報

本期要目（第十卷第四十六號）

我國產業前途之危機
修改公司法規之建議（下）
勞動銀行論
銅元問題（二）
最近英美銀行合併之趨勢
論世界物價之前途（一）（下）
比約交涉文件彙錄（下）

世界經濟要聞欄細目

印政府承認幣制改革案
日本棉業界反對職工
日本明年度預算額激增
最近美國對外投資之盛況
英國之橡皮輸出限制與美法
澳洲羊毛輸出旺

上海香港路四號銀行公會內

銀行週報社發行

代售處商務印書館及中華書局

天橋牌

市上最佳最廉之香烟

空包掉換掛片

自陽曆十一月一日起至再有通告止天橋牌空包叁拾隻掉換掛片壹張

注意○　此項空包祇能向上海甯波路一九一號一處掉換

時論

整理僑務意見書（二）

劉南風

（四）居留地之調查　觀風問俗、古有明訓、況乎今日、人事日繁、政象日賾、南洋之如何而興發、政治之如何而修明、鄙意僑務局應當調查明晰、或資借鏡、或作韋佩、而僑務亦可蒸蒸日上矣、至應調查之項、細別如左、

（甲）政治　吾人觀察南洋之政治、蓋得一共通之點焉、卽英屬擴張英國化、荷屬擴張荷蘭化是也、基此原因、各國以地位不同、歷史不同、故所采之政策亦互異、英爲大國、屬地遍五洲、其馭民不能操持過嚴、祗須政治修明、養生有道、則蚩蚩氓氓、自易就範、荷則國小、虎視眈眈者、大有人在、故其排斥外人、不遺餘力、惟日人有政府爲之後盾、不易侮褻、乃以華人爲尾閭、一面復扶植土人之經濟、以冀踣倒華人之根基、其政治之偏頗有如此者、又英荷屬於華人之劣點（吸烟、嗜賭、嘗娼、迷信、庸醫等）、均維持其自然狀態、此爲彼邦政治家湛宏之懷抱、誠使吾僑有燕巢危幕之嘆矣、

（乙）商業　南洋土著、渾渾噩噩、不事生產、所鈎心鬭角於闤闠中者、惟黃白二色人而已、黃人昔以我爲最強、今則日人駸駸日上、生產品充斥市廛、雖以素稱庶物殷繁之我國、亦望塵莫及矣、至於白人、有政治爲之憑藉、擴其國產、自較他人爲易、惟中下級之貿易、操自我輩、不能不以我僑爲劊子手、而我僑則以漸無良產、爲人作嫁、亦惟有午夜自思、椎心飲泣者已、

（丙）工業　英美爲工業國、工廠發達、自不待言、卽南洋各屬、亦何嘗不然、蓋就地取材、就地消耗、極合經濟原則、宜乎舶來品勿敵也、至其製產如何、銷路如何、工人之管理法如何、在在足資我僑他山之助、爲發展我僑之企業計、是不可不注意之也、

（丁）林業　南洋森林至富、漫山遍野、盡是綠陰、大有取之不盡、用之不竭之概、暹羅之柚木、楠木、殊佔建築上之重要位置、各地俱產、惟不如暹羅之富、橡樹爲熱帶之特產物、英屬最多、荷屬次（按琼州近有人試植柚楠木及橡樹、已告成功、將來發達、必無限量、）年銷於倫敦紐約間者、數百兆元、爲南洋唯一之大企業、昔年大半操自我手、祇以大戰後商場挫折、中道零落者、多賤價而委之他人、邇來市價暴漲、日進不已、而吾僑爲之愕然不置、此亦可見中西人商戰智識之一斑也、以後之如何救濟、如何擴張、不亦我輩之所當宵旰以憂、痛定而謀者乎、

（戊）農業　南洋之產米區域有三、曰安南、暹羅、緬甸是也、[illegible]、安暹之米、則推銷於亞洲東南部、與我國民食、有絕大之關係、彼邦或豐或歉、均足影響於我、誠不可不詳細調查、以作民食問題之案據也、

（己）漁業　南洋水產極豐、營此業者泰半爲華人、惟遵守舊法、不知改良、出產無多、至足歎惜、苟有人焉、組織大規模之漁業公司、以從事採捕、則海中之霸權、可永矢勿替也、況南洋地居熱帶、異產特多、苟有專家調查、其有裨學術、尤足多已、

（庚）交通　西人經營地方、道路綦重、故南洋多康莊坦途、無羊腸鳥道、其運輸快捷、商務興隆、自非無故、我如明瞭之、匪惟可資建設之圭臬、而僑務糾葛、或邊徼告警、亦足藉以持籌握算、徐圖補救、豈不愈於冥塗擿埴、臨事周章者哉、

（辛）軍備　南洋各屬之軍備、與地方之險要、我僑不能淡然置之、漠然而無所見、如星洲軍港、規模宏廓、關係於遠東時局者至鉅、我政府固當調查明晰、以爲之備矣、

（壬）租稅　南洋以華人爲多、課稅亦以華人爲重、然孰爲苛稅、孰爲正餉、自不能無涇渭之分、而其苛稅之致因何在、居留財政之狀況奚如、我僑均須有相當之研究、否則紛呶叫囂、詆笑外人、豈計之得、然荷屬苛稅正多、糾挺聚訟、自不容已、而國人亦不可無相當之援助也、

僑民

南洋者中國人之南洋也、曷以故、爪哇入貢、稽之史乘、遠自唐宋、迄於今日、若檳榔嶼、若麻六甲、先民遺址、斑斑可考、負而販者、傴僂而歸者、蠕蠕喁喁、林林總總、皆我炎黃之子孫也、余按之居留地報告、英領馬來、華僑一百萬人有奇、荷領東印度一百八十餘萬人、美領菲律賓二十餘萬人、合此三者、已在三百萬以上、又據農商部調查、海外華僑總計八百六十七萬人、於戲、盛哉、五色旗之飄遍五洲、假我而爲強者、則太陽之熱力、差足比擬矣、顧我僑之愛國思想爲何如乎、南海維新、實爲濫觴、繼經中山以民族主義相號召、遂沛然莫之能禦、崇南海之說者、捐官秩、買公債、而淵激之清廷度支、賴以稍蘇、服膺中山之主義者、擲頭顱、送壺漿、而沈淪之漢族山河、於以復旦、此皆我僑富有國家觀念之特徵也、乃自民國以還、中原板蕩、擾攘不已、我僑內摺於烽燧、外迫於強邦、走頭無路、生機滅絕、消極之念、轉而愈深、倘我政府及今而不撫綏之者、則此數百萬之海外華僑、將安所附麗、以遂其餘生耶、煕隆前車、殷鑑不遠、午夜靜思、不覺吾心爲之怦怦然矣、　茲將應注意之點列左、

（一）人口之調查　夫鈎稽編氓、實爲要政、防微杜漸、賴自介人、泰西各國、於其人口幾何、每月生死若干、均有詳細之統計、以資衛生制度、備將[illegible]、如以言民食、則運籌無缺、我華僑散布炎荒、煕煕攘攘、國人弗知、孳生孕育、領事弗問、是豈愛護僑商之至意哉、袞袞諸公、亦有以處之乎、

（二）國籍法之保障　人民以國家爲附麗、國家以人民爲主體、是國家與人民、實相維而相繫者也、而國籍法者、乃所以分國別、政府方得而保護之也、我僑散居海外、寄人宇下、備受壓迫、雖云國弱致之、而外交官之不能擁護國籍法、亦未始非爲肇端之由耳、按我國之國籍法、頒布於一八九二年（卽光緒十八年）其要點云、凡出生時、父或母爲中國人者、皆爲中國人、又施行細則云、雖生長久居外國、如其人仍願屬中國籍、一體仍視爲中國國籍、乃駐荷陸公使（徵祥）反於一九一一年承認與我矛盾之荷蘭國籍法、（按荷京一九一〇年頒行荷屬東印度國籍法、其要點云、凡出生於荷屬東印度者、皆爲荷屬東印度人）因此、損失荷屬數百萬華僑之國家保障權、其數典忘祖、喪權辱國、至堪痛恨、然此僅就荷屬而言、其他英美法等屬、我國之外交官、亦未能根據國籍法以爲僑民之保障、則吾國外交之疲弱、不已暴露於人乎、有黃仲涵者、荷屬鉅富也（資產估計一億六千萬元、爲華僑之首富）、以一身而入日英荷三籍、一九二四年黃君逝世、遺產爭產甚烈、愬於新加坡法庭、以國籍糾紛、不能解決、卒由律師處斷了之、然黃君之產、已折去太半矣、此可見國籍保障之不容已也、

（三）遺產稅之注意　按遺產稅爲文明各國之必要稅、其稅律不一、有徵十之二三者、亦有徵十之四五者、我僑以外交官疲弱、不能依法爲之保障、則此必要之遺產稅、亦詎能免乎、按黃君仲涵以入英荷籍之故、而出重重之遺產稅、所耗殆在千萬以上也、又英屬之徵遺產稅、頗爲蕪雜、已以國籍法爲標準、亦無殖民地之特律、吾僑商之鉅富者、多被徵及、若日美人、則可倖免焉、噫、以強凌弱、擇肥而噬、亦豈吾人之所能甘乎、

（四）廢娼之準備　紅顏飄泊、倚門賣笑、外人見之而譏訕、國家因之而減威、士率輕侮之端、外交有荆棘之嘆、然則娼妓之廢、豈容一日緩哉、曩年日娼遍南洋、其政府痛之惡之、乃禁止妓女出洋、並令原有妓院、限期歇業、行之三年、而日妓絕跡、此法似頗可採、我政府盍倣行之、

（五）包工制之取締　南洋華工、曩係包辦性質、或工頭個人、或組織公司、分向閩粵各口岸、秘密招工、此卽俗之所謂豬仔也、然居留政府、亦有派人至香港招工者、此種待遇稍佳、但跡近豬仔、亦當取締、查南洋華工之工作、大致有三、一曰、錫礦工、錫璞挖錫者是、一曰、樹膠園工、刈樹膠是、一曰、建設工、開闢商埠與築路者是、近年內地官廳嚴禁秘密招工、故豬仔稍斂跡、然居留政府在香港所招之工人尙多、有無流弊、及虐待情事、我政府不可不[illegible]

外交團提出要求……劃上海爲中立區
孫傳芳昨始離津……魯代表尚未離滬
內閣正醞釀改組……國民政府決遷鄂

使團之重要提議
劃上海爲中立區
向南北兩方要求

▲北京（本報念九電） 使團提議、上海爲中外商務薈萃之區、關係甚鉅、擬向中央及南軍要求、將上海劃爲中立區域、雙方不得駐兵作戰、免害地方、

時局變化與列强
天津戒嚴擬中外合作
漢口英海軍登陸防範
英報危言聳聽之慣技

▲北京（本報念九電） 天津街市、午夜即斷絕交通、戒嚴總司令袁振青以天津爲中外人士雜處之區、擬訪各國領事、會商維持治安方策、

▲北京（本報廿九電） 美使照會外部、謂奉政府訓令向中國中央政府聲明、黨軍佔鄂時、孝感美教士被潰兵搶刦之損失、應由中央政府負責賠償、並請即復、外部擬復以暫緩辦理、

▲漢口（東方念九電） 英租界今日忽有英國陸戰隊上岸、防範綦嚴、似係對付罷工風潮者、印刷工會對日人方面交涉、遂無結果、

▲東京（電通念九電） 漢口日人受罷工影響、處境頗困、日本政府向蔣介石交涉取締、

▲東京（東方念九電） 日本爲備中國沿岸之海盜起見、決於十二月派遣砲艦宇治赴中國沿海巡邏、

▲東京（電通念九電） 爲戒備廣東附近海賊起見、日本政府於第十四驅逐艦隊之外、再派宇治軍艦前往、

▲路透社二十九日倫敦電 泰晤士報社論、謂中國南軍深進、此爲甚嚴重緊要事件、外人利益大受危險、英人尤甚、以英政府言、目前國際問題、未有重於此者、英國必須立即設法以保護剩在長江受危害之英人、吾人不可不明白預計者、激起將來衝突之機會極多、英之最惡仇敵、現方窺伺時機而作、若觀望猶豫最屬危險、蓋若依賴華人將來自己反動以拒赤化、則亦極爲無利、蓋在華人反動之時、恐英國已未有可保全之物、而中國本身之狀況亦慘不可言矣云、

全國矚目之奉方
奉張眷屬已抵津
張氏入京說頓盛
楊宇霆暫緩回奉
對西北急於對南

▲北京（本報念九電） 奉張眷屬昨已抵津、張一時尚不返奉、入京之說益盛、

▲北京（本報念九電） 昨晚天津會議、政治仍主維持現狀、軍事則主持重、目前以統一軍權爲主要問題、

▲北京（本報念九電） 張宗昌日內來津、楊宇霆有暫緩赴奉說、

▲北京（國聞念九電） 楊宇霆昨因張作霖餞英使、改今晚回奉、

▲北京（本報念九電） 奉方組織熱察聯軍、追擊國民軍、俟西北肅清後、再進兵京漢線、助孫傳芳對南、

▲奉天（東方念八電） 熱河察哈爾又爲西北國民軍所迫、該地奉軍決取攻勢防禦態度、張作霖派騎兵第十七旅與熱河之湯玉麟、騎兵二十一旅與察哈爾之高惟嶽、歸其調遣、

▲濟南（新聲念八電） 張作霖來電、速張宗昌赴津、有事協商、以急於後方準備、不果行、派總參謀長李藻麟北上、

▲濟南（新聲念八電） 蘇孫自津電魯張、請速南下、並云已令蘇方籌五十萬、助魯軍開拔、張派單以亭往提、

▲濟南（新聲念八電） 蘇孫撥三十萬元解濟、備魯軍付軍需、

津方態度忽緩和
因京漢路上有問題
奉張暫不入主中央
孫楊間並未謀面
楊宇霆不日返奉

天津快信云、天津軍事會議、已經閉幕、此後當局所籌劃者、惟在如何調遣軍隊出動耳、先鋒之魯軍、業下動員南行、迭記本報、至關於奉直兩軍情形、現直褚猶在保大兩處、整軍經武、尚未返津、奉軍之三四軍團方面、由張學良韓麟春所統率者、亦日在籌備之中、定期開拔、然聞此項軍隊、擬由京漢路南下、進兵豫皖、由側面攻擊、以分黨軍之勢、惟豫吳方面、迄今尚未承認假道運兵、且有極嚴重之表示、又態度陡變、改積極爲消極、將令南下魯軍、暫緩前進、惟軍事秘密、無從得知詳情、容緩續聞、至京綏路方面、聞已與晉閻商有具體辦法、對已敗之馮軍有不難一鼓盪平之概、至此軍事會議中推定張作霖爲討赤聯軍總司令之職、現經段祺瑞王士珍之勸告、張氏業已首肯擔任、並決定天津爲統一中央軍事地點、組織總司令部、設立參議、政務、航空、海防、軍法、軍醫、軍需、被服、總兵站無線電等各機關等、至政治方面、自楊宇霆來津後、極力反對張任中央之說、聞楊之進勸理由、認爲時機未熟、須俟此次南北大決戰後、方能進議最高問題、即張意頗認楊言爲當、目前擬專注意軍事之佈置、不復談及政治矣、現楊氏賃居與樓莊西之楊家花園本宅、與奉張所駐之蔡家花園、相距甚遠、遇事楊每日往商、又楊氏抵津之後、與孫傳芳並未見面、外傳兩人業經晤談、並未事實、今楊以關外之事、頗爲重要、未便久離、聞擬於三四日內、即行返奉、現更據某要人言、軍事平定後、如魯張直褚均有調動、而騰出直督一席、擬俾楊氏充任云、（十一月二十六日發）

魯代表來滬任務
向各方面解釋誤會
魯軍早言不干蘇政

中國社云、魯代表直魯聯軍司令部顧問王子翰、常之英旅部參議張蘸生、於昨晨甯快車抵滬、寓南京路大東旅社二號三號、據其語人云、常（之英）司令抵甯後、接奉張來電促令返師浦口、至該代表等此次來滬之任務、係向各方解釋魯軍南下之誤會、以免除人民之隔閡、而外間所傳皖陳附南云云、查陳總司令與效帥本係至親、事前已經幾度之接洽、南附之說係敵方故意造謠、殊不値識者一笑、至蘇浙軍政奉魯兩軍早已宣言不參絲毫意見、仍憑孫馨遠氏南下主持云、

海軍之行動

▲濟南（新聲念八電） 長江艦隊司令楊樹莊昨電魯張、表示歡迎渤海艦隊南下、即轉電畢庶澄速整備南航、

▲渤海艦隊未過吳淞 中國新聞社云、據軍界消息、外傳渤海艦隊於昨日過滬開往九江、茲據海軍司令部消息、該項艦隊昨日並未過吳淞云、

▲長江艦隊開抵淞口 中國新聞社云、向駐長江海軍第二艦隊之各艦、鑒於孫傳芳之失敗、魯軍陸續開蘇、青島艦隊、即將開入長江、巡艦游弋、砲力可以壓倒各艦、前日長江各艦長在下關會議決與上海海軍取一致之行動、仍由司令陳紹寬率領下駛、前晨開抵鎭江、補充煤水食料、即行下駛、聞今晨抵淞口、將派員上岸接洽後、即將開往福州云、

孫傳芳昨始離津
白馮在徐迎候

▲北京（本報念九電） 孫傳芳偕杜錫珪楊文愷於今晨南下、

▲徐州（本報念九電） 孫傳芳日內返甯、白寶山馮紹閔到徐候接、

▲天津（國聞念九電） 孫傳芳今午南歸、孫宗先同去、車尚未開、歡送者甚盛、

許琨部大舉南下
抵滁後暫緩前進

▲南京（本報念九電） 連日南下魯軍、抵滁州後暫止前進、

▲徐州（本報念九電） 許琨部一百七十旅旅長張孝同率第二團今晚過徐南下、

▲徐州（本報念九電） 許琨部一百十七四十七五十七張孝同趙蔭棠段麟尙三旅、日內陸續南下、

▲徐州（本報念九電） 魯軍張孝同旅第一團長傅金山第三團長賈義路各率本團於今早過徐南下、

▲濟南（新聲念八電） 新城兵工廠已陸續造成迫擊砲千六百餘尊、步鎗機鎗子彈儲備尤多、天津造船所改組之鐵工廠亦製出大批機槍、備南下軍隊應用、

▲濟南（新聲念八電） 軍用票已通過閣議、省銀行每月籌一百二十萬兌現、前方使用亦隨地妥定兌換方法、

▲濟南（新聲念八電） 魯[illegible]令將校實施學校學員各回本部服務、令副官處妥定出動軍士後方給養辦法、並令戒嚴憲兵兩司令部及商埠檢查處整飭省防各軍軍紀、

魯軍陸續過徐南下
徧貼六言文告

徐州通信云、魯軍南下援贛、規定程國瑞第三軍駐蚌、許琨第七軍駐浦、褚玉璞、王琦赴安慶、故日前常之英一百〇七旅、已分乘南列車、過徐赴浦口、業誌本報、今晨上午十時、許琨部念七師一百二十七旅旅長張繼善率該旅二團團長邱義元部、及三團之二三兩營、由魯抵徐下車、分駐車站各旅館、記者以連日兵車擁擠、部隊難辨、當赴該旅部面謁其副官長朱子平、據云、三團一營、由閻長部傑率帶、今晚可抵徐、第一團團長劉子資部、今晚明早可到、暫駐車站各旅館、至陸續開拔南下部隊、尙有一百十七張孝同旅、一百四十七趙蔭棠旅、一百五十七段麟尙旅、葉鴻鈞之二十二師、陳瑞之衞隊團、張宗昌、許軍長、一二日內即南下督師討赤、餉精充足、不犯秋毫、云云、張旅長於今早張貼安民六言佈告文云、照得我軍出發、此日來徐暫駐、兵士素有紀律、商民和平待遇、一切儘備安貼、秋毫勿犯民夫、爾等各安生業、莫得驚慌自擾、不准高抬市價、禁止流氓藉故、兵士擅入民家、准其扭送來部、定即嚴行懲辦、決不稍存寬恕、其各凜遵毋違、特此諄諄宣佈、（念七日發）

魯張南下聲中之濟垣
各方代表往來不絕

濟南快信云、據督署消息、張宗昌擬定今晚（二十七號）赴浦口、已傳令隨員衛隊等準備一切、孫傳芳之代表楊文愷、於昨晚七時由濟赴天津、聞係前往歡迎孫傳芳南下、預定今晚回濟、隨張宗昌同赴浦口、但迄至記者發稿時、楊氏尙無來濟確訊、故張宗昌南下、亦無確定鐘點、畢庶澄昨日回青島、程國瑞今日回濰縣、均爲佈置軍隊開拔事、昨日隨楊文愷同來者、有淞太南區清鄉坐辦危道豐、即晚隨楊北上、又有趙恒惕之代表首斌、來濟謁見張宗昌、代達趙氏傾慕之意、張已令該代表南旋、速邀趙恒惕至徐州一晤、此外又有葉開鑫之代表袁華選亦來濟接洽一切軍事問題云、（二十七日晚）

魯省頒布秘密戒嚴令

濟南新魯日報云、魯省秘密宣布戒嚴一節、茲聞此項命令、文曁秘密戒嚴暫行法、遲至二十六日方始發出、由軍民兩長會銜密令通省軍警行政各機關遵照、紀錄於下、爲密令事、查濟南省城自上年頒布戒嚴令、尙未取消、現在赤燄日熾、南方不靖、亟應劃分警戒區域、宣布戒嚴、以保治安、茲規定濟南城廂商埠附近及青島龍口一帶、爲警戒區域、其餘各縣、均爲警備區域、並委膠東護軍使畢庶澄、爲膠東沿海一帶戒嚴總司令、王團長文泰、爲烟台戒嚴總司令、烟台警察廳長祝祥禎、爲烟台戒嚴副司令除分行外、合亟抄粘秘密戒嚴暫行法、令仰一體遵照、計開、一、在警戒地司令官、有執行左列各項之權、甲、郵電各局來往函電、須受檢查委員拆閱、乙、集會結社、講演戲劇、及新聞雜誌、圖書、告白、等件、認爲於時機有妨害者、即勒令停止、丙、所有製造軍械及存儲軍械之處、應一律斷絕交通、丁、凡車站船艘往來客商、均須檢查、如有形跡可疑者、即拘留之、戊、商賈行旅、寄宿於警備地內者、均須檢查、已、出入城門之人、凡攜帶物品、均須檢查、如有形跡可疑者、即拘留之、庚、城門啓閉時限、由司令官隨時規定、辛、嚴禁赤化宣傳、查拿亂黨秘密機關、壬、戒嚴之情事終止、即爲解嚴之期、其時期另以命令公布、癸、本令自宣布之日起施行云、

今晨消息

▲杭州（本報念九電） 中央陸軍第一師岳思寅部王樂善旅約一千五百人、今夜向路索車五十六輛、分兩列車運送南京改編、定明晨二時開出、午後抵甯、

▲駐京英國公使龐克頓、業於昨日下午一時許、由津起程、搭乘津浦特別快車南下、定於今日下午抵浦後、改乘滬甯第二十四次夜快車來滬、乘輪放洋回國、

蘇皖贛一瞥
魯軍之南下
黨軍之東進

國聞社九江通信云、記者於本月二十三日晨六時、由徐州南行、當時徐州市上、盡人皆知張宗昌於二十五日將軍隊集中徐州、原駐浙軍第一師、限定二十四日開拔淨盡、徐州津浦路站、徧地皆浙軍行李傢具、代理司令石鐸專車、亦已升火、石已於先一日宣布離徐故也、沿途經過南宿州、蚌埠、臨淮關、烏衣各地、知陳調元幹部劉鳳圖、畢化東兩軍、皆開回原防、但鐵路兩旁駐軍、尙未多見、晚至浦口、輪渡異常擁擠、小輪兩艘、拖船三四、猶虞不足、下關一片蕭疎景象、聯軍宣布戒嚴、本定於午後六時斷絕交通、嗣經商家請求、始允展至八時津浦車誤點、至則已係戒嚴時期、旅舍人爲言、江口已架設大砲、但余未之見、言及奉魯軍南來、皆不勝惴惴並勸余早離寧地、余笑謝之、二十四日、買舟西上、舟中人或言張宗昌已到蚌埠、或言已到浦口、理想者之預言誤之也、蕪湖雖告戒嚴、尙無若何緊張景象、大通安慶、形勢漸見嚴重、決川瀏瀏兩艦、皆在安慶城下、聯益（本招商局船）雖懸法國旗幟、但遠見船上盡爲兵士、且有馬匹在內、岸上兵士、皆正束裝待發、至華陽界、青天白日旗、已飄揚空中、馬當山上、徧佈革命軍兵士、九江李宗仁部、正紛紛輸送軍實、向東展進、佔領安慶之空氣、早傳滿潯城、九江街市、徧貼革命軍標語、種類繁多、就中人民對於不要錢、不要官、不要地盤三項、似頗有相當諒解也、（十一月念六日）

時局之浮動狀態
黨軍謀襲浙皖
鄭庠被褚繳械
溧陽發現匪踪

▲漢口（國聞念九電） 九江會議、決對浙皖取急進、對北取守勢、由八軍負責、

▲北京（本報念九電） 褚玉璞電京、報告在順德將鄭庠全部繳械、並給資遣散、因鄭煽惑張馬兩旅謀變、聞鄭已逃、

▲南京（本報念九電） 溧陽附近到匪徒百餘、知事電省請兵、

形勢混沌之皖局（無求）
陳調元高世讀不至去省
葉開鑫廿六日蒞止皖垣
南京發來大批宣傳佈告

安慶通信云、皖垣地方、雖安靖如常、而社會上則謠言紛起、莫衷一是、以致人心又形浮動、遷徙者觸目皆是、惟官廳方面、則態度甚爲鎭靜、據政界消息、陳調元高世讀二氏、在外間雖有去省之謠言、而自其行動上觀察、離省一說、決非事實、蓋皖垣附郭一帶、因潰兵竄入、時有搶刦之事、故陳調元昨特面諭戒嚴司令趙雲鵬、轉飭省會各警察署長、將附近一帶鄉鎭地名及路途遠近、調查明白、列表報告、以便派隊前往鎭攝、此外又令軍隊換防、如第六師騎兵團、奉令開赴蚌埠、昨日上午、乘江華船下駛、某團奉調來省、昨日即乘鴻安某輪到埠、登岸後駐紮何處、未有所聞、惟以此推測、陳調元一時決不至去省、至高世讀氏、在陳調元由甯返皖後、態度頗趨消極、業於上星期六、正式向陳辭職、故當時財政廳長何炳麟繼任呼聲甚高、不意因王達來省活動、及陳超衛（現任淮泗道尹）希望繼任兩事起後、陳調元無法處置、仍請高氏勉爲其難、兼之皖垣紳商各界、如阮强、陳淡然、吳季白、阮忠植、張蔭森、蔡釆章、張虛亭諸人、以省長如果辭職而去、影響地方治安、至重且鉅、昨日下午、連翩至省署、向高氏請願、無論如何、請以地方爲重、勿萌退志、高氏業已許可、是高氏之去皖一說、已爲過去事實、不成問題、葉開鑫率領湘軍、由潛來省一說、麕傳雖有數日、但葉氏本人、昨日並未到省、至今日下午一時、方始蒞止、在昨日係葉氏前站來省、當勘定大南門內寧廣學舍、爲湘軍總司令行轅、大二郎巷湖南會館及西門外痘神庵、爲葉氏衞隊駐所、其大批軍隊、約有萬人、已經戒嚴司令部指定、在城外曠野地方、撐帳棚駐紮、現在葉氏本人、雖已入城、而其所部軍隊仍未開到、究不知日內開到後、舉動如何耳、此外又聞懷寧縣署方面、接到郵遞之南軍佈告多紙、合肥縣又遭圍城、緣合肥前次之告急、係該縣知事寧繼光張大其詞、已經證明、不成問題、寧知事業經省署下令撤任、至此次之圍城、據說係軍民兩署、昨接合肥來電、該電中並未言及是何項軍隊、不知當局方面如何處置、懷寧縣接得南軍布告一事、據聞丁知事接得後、即攜帶佈告原文、至省署請示、高省長令其暫行擱置云、（十一月二十六日）

安徽潁州袁馬接觸詳情

公平通信社云、袁家聲旅由豫入皖、在潁州西南鄉、與皖軍馬祥斌旅接觸一節、略見前報、茲據新由潁州來滬避難之某君云、袁旅係於本月十七日進至皖境、事前曾函馬氏、聲請假道過境、並無他意、當時地方不知袁旅紀律如何、意果何居、以致恐慌萬狀、一若大難之將至者、計潁州駐有馬旅第一團一二兩營、營長曹某厲某、皆馬心腹、警備隊一營、三八式野砲山砲各四尊、小鋼砲二尊、機關槍六架、與袁旅較、亦頗不弱、（聞袁缺大砲機關槍）馬氏當派大部隊伍、攜帶大砲、馳至西南鄉堵禦、其先鋒曹營、綽號曹瞎子、素以善戰稱、曾先後在老集王集等處、迎擊兩次、袁部並未還槍、且沿途對於人民、非常和藹、買物皆先給錢、後取物、不准還價、似頗注重收買人心、地方得此消息、人民方稍稍將心放下、不料陰歷十九日、在距城五十餘里小田集某寨、曹營又適雨後、道路泥深沒踝、皖軍砲隊、馬力盡疲、未克上前、致曹營爲人包圍、激戰甚烈、結果、皖軍陣亡連長一、傷營附一、傷亡百餘人、失鎗稱是、袁部傷亡、想亦不少、自袁旅入境後、馬祥斌連用火急電報、催調駐亳第二團全部來援、不幸亳境匪餘甚熾、該團不能撤防、比某君臨行時、該團長秦某、僅抽得步兵一連、星夜馳至、而潁州西南二門、皆已關閉、城角架設大砲、皖軍俟將退入城內堅守、惟傳袁旅意在直趨三河尖、或者不至攻城、則未始非地方之福也、

閩省局勢又緊張
張毅節節敗退 現已退至莆田
孔蔣率部抵省 董旅開赴永泰
馬克常氏赴甯 省垣謠諑繁興
各界紛紛遷避 警處力闢謠言

福州快信云、由泉開拔來省之孔昭同一旅、現已於二十二日抵莆田、蔣啓鳳一旅、亦已同時抵莆、前傳蔣旅擔任惠安防務說、乃軍界誤傳、當局原定計畫、以張毅守泉州、乃孔蔣甫啓程、張亦準備退却、二十二日張亦率隊由泉州出發、二十三日亦抵惠安、但是日泉州仍在張軍勢力範圍中、二十四日下午、得交通界方面消息、張毅已於是日上午率隊抵莆田、是日福州電報僅可通至莆田、莆田以外之泉州惠安仙遊電報、已完全斷絕、喧傳泉州已爲民軍所佔、前此褫職之第二師師長高義已入泉州云云、因福州與泉州交通上已發生阻梗、即亦難得其確訊、想廈門距泉較近、必有較確消息、惟張毅前此之放棄漳州、吾人已知其係奉有周之命令（張曾有通電可證）今張又不戰而放棄晉江南安惠安安溪永春等縣、是否亦奉有周命令、固不可得知、如其奉有命令、則此種舉動當屬另有軍略上作用、否則張之舉動亦大可注意矣、軍界消息、督署已派有勝武運艦赴莆田迎逆孔昭同蔣啓鳳、孔蔣即可到省、至其大部份軍隊、當從旱路而來另一說、謂孔蔣因奉命須兼程赴延、擬從省垣之邊境取道赴延、不入城內休息、此則已經軍界否認、因孔蔣到省、勢必與李生春司令爲一度之接洽也、陸軍第二混成旅董勝標部兩團、本分駐甫仙兩縣、其駐仙之周團、旬日前已調省、旋開赴延、董旅長及駐莆隊伍、日前有人傳其將開赴浦城禦安、此則尙談不到、據軍界可靠消息、董旅已開赴永泰、是則孔蔣兩旅、若再開離莆田、則莆田防務又委諸節節退却之張毅矣、董旅第一團團長馬克常、現兼任鹽運使、當軍事未發生以前、曾以閩之代表資格赴甯、與孫傳芳接洽、馬回閩後、周始率大軍出發赴閩南、近周以閩省軍事上須賴甯孫接濟及援助、前派張天錫赴甯接洽、未有結果故昨又由延來電、令馬（克常）赴甯、促孫應援、馬已由閩首途也、以上爲閩省軍事上之情形、至於福州現狀、似頗呈紛擾、前此各界對軍事動作、多不甚關心、以爲戰事在閩南、不至影響及福州、海軍將開來福州協防之說、又經陳季良及李生春否認、海陸軍當可相安無事、乃念一日之後、謠言大熾、有謂海軍陸戰隊中之林壽國一團將有舉動者、有謂廈門海軍已獨立者、有謂黨軍方面派人齊集琯江連江方面將來省舉事者、此種無根之言、在識者固不値一笑、而無識之徒、則相驚伯有、紛紛傳播、實則海軍當局之態度如何、與大局均有關係、非閩省一隅之事所能牽動、此理至明、林壽國一團長、焉有號召全部能力、若單獨舉動、其成敗利鈍、更可逆料、林雖愚、當不至此此廈門海軍獨立一說、更屬子虛、若謂黨軍派人潛來舉事、更屬荒唐、此種舉動、黨人在上海已試驗失敗、豈肯再蹈此覆轍、故稍有智識者、對此紛紛謠諑、均一笑置之、無如海軍界人員之眷屬、竟於念二日起紛紛遷往其根據地之馬江、果何所見所聞而出此、誠令人莫名其妙念三日起、各界亦紛紛繼海軍界之後而有遷避之舉動、由城內攜其貴重物件出南門城、赴倉前山外人居留地及馬江流域者、實繁有徒、此輩則大抵以海軍界之恐慌爲恐慌也、兼之某某機關之官吏、亦紛紛將其貴重木器運赴馬江、轉輪運滬、馬路上遂頓形熱鬧、此亦爲謠言愈熾之一種原因、念三日下午有軍人數十人、各持棉被分赴城內各當舖向其當錢、每條要當一元、因人數擁擠之故、當商竟懼而閉門、軍人散後、經警察勸諭始復業、不知眞相者、愈以此種傳聞、生種種戒慮之心、又有人傳說、李生春司令派參謀馬鳴謙、昨邀閩侯縣知事陳滋侯視察各城、認爲應行修繕之處甚多、已飭縣興工云云人民乃又生一種恐慌、以爲當局旣如是注重城守、福州或有城守之必要、將苦吾民爲武昌之續也、其實此項工程尙未實行、即有之、吾儕亦但視其有備無患耳、至關於安民一節、官廳亦非不知加意、念四早、警務處長高文貴已出一通告云、近日謠言四起、人心皇皇、顯有奸人從中造謠、致生紛擾、查現在前方防務、鞏固異常、省垣兵力、亦極雄厚、決不至發生意外、凡我人民務各安居樂業、毋爲浮言所動、自招損失、本廳長老矣、此次忝綰警政、惟知以維持治安爲職志、絕不敢放棄責任、除督飭所部查拿造謠之人從嚴懲辦並切實保持秩序外、合行佈告商民人等、務各安心營業、勿得互相驚擾、自貽伊戚、是所至望、特此佈告云云、而同時市面又發現一警告海軍之印刷物、署名爲福州公民、大致謂軍人以保護地方爲天職、海陸軍理宜一致、近日謠傳海軍與某黨合縱、將有舉動、雖未可靠、要非無因、海軍室家及其祖宗墳墓多在福州、即不爲地方計、亦豈不爲室家墳墓計、若果不顧利害、蹂躪地方、我等公民必取報復手段、毀其室家、掘其墳墓、波及其親戚云云、此項印刷物、亦甚足擾亂人意、聞尚有一種印刷物勸人遷出城外、但記者未見之、莫識其措詞如何、信有此事、則亦引起人心不安之一原因也、（十一月念五日）

福州駐軍決拒張

因其不戰而退

▲本館念九香港電 何應欽二十三日電・獨立第四師及十七軍第二師二十三日晨克泉州・敵向惠安退却・

▲東方念九福州電 薩省長、海軍幹部、二十九旅長孔昭同、第一旅長蔣啓鳳、第二旅長葉勝標、及日英美三國領事、昨日午後四時會議於省長公署、決議用武力拒絕不與南軍交戰連日退却之張毅軍入城、各國領事慮大戰亂將作、爲保護外僑起見、決計講自衛之策、

時局中之要人

▲本報念九北京電 國務院消息・楊增新久無電來・楊之生死・實無確訊・

▲本報念九北京電 張敬堯通令長辛店趙州易州等處指揮趕辦結束・限七日內將公欵造册報告・

▲朱曜 津浦鐵路北段局長兼直魯聯軍交通總司令朱曜、於前日由南京乘夜快車至昨晨六時半來滬、向滬寧杭甬兩路局長任傳榜有所接洽、寓關監督朱有濟宅云、

▲高雲貴 福建全省警務處處長高雲貴、由福建乘輪於昨日抵滬、現寓法租界朱葆三路大安旅社、刻據高氏稱、福建半省已入南軍之手、彼遂離職來滬休養云、

▲李定魁 前江西省長李定魁、前同第十師師長鄭俊彥率領殘部二千餘人、由南昌撤退、道經皖南・已於日前抵南京、李氏昨已派人來滬尋覓房屋作爲寓所、聞李氏不日即將來滬云、

▲丁文江 商埠總辦丁文江、本定昨夜九時赴寧、旋因當夜與第九師師長李寶章商議要公・已改定今晨搭專車北上、

▲馮家俊 浙江總司令參謀長馮家俊、前日來滬、與各方接洽要公後、已于昨日早班車赴杭、

姚佐頡 新法洗射白濁

白濁乃花柳病初步異常危險匙勢刺痛減便須甚延至骨髓必致瘋癱患發於外則變横痃魚口爛府血淋等症本醫生有鑒於此專門研究此科獨具實驗心得特備各國最新白濁新法洗射保無痛苦又特製各藥從根本治理十年八年舍多方醫治不愈者均能藥到病除永不復發

診所上海三馬路大舞臺對面 姚佐頡醫生謹啓 寅2042

▲鮑觀澄 田維勤之總參議鮑觀澄、于昨晨九時半赴杭、

▲殷鑄夫 國聞通信社云、杭州方面、連日對於時局、頗多商議、閘滬上方面、特又推殷汝驪於前晚赴杭、與陳儀周鳳岐有所接洽、殷氏業於昨晨返滬、據聞暫時不致有顯然表示云、

聯軍調動與防務

▲國聞通信社云、聯軍第十師鄭俊彥部約四千人、由江西方面取道浙之衢州來滬、昨由滬寧路備車、送往鎮江、再以小輪運回清江浦原防、聞其後尚有陸續來滬北上者云、

▲杭州閘口昨晚開出兵車二列、第一列十點二十分開、計二十七節、第二列十點五十分開、計二十九節、

▲昨日午後十二時四十分由滬開寧之中快車、裝有棉軍服一車、運往南京卸交聯軍總司令部存儲、

▲由贛回浙周鳳岐部第三師第六旅各營底、昨在寧站分裝廂車二十一輛、於下午三點十分開駛專車離寧出發、將於今晨二時過滬回杭、

▲寧垣聯軍總部昨將大批子彈及各種軍需送交寧站、分裝篷車三輛、然後附挂昨日下午五時許離寧之運煤專車押運來滬、轉車運送吳淞砲台灣駐軍第二師部下收存備用・又將子彈若干箱裝藏廂車一輛同車帶滬轉送駐紮龍華之第九師交納、

▲杭州兵站司令昨將軍用木柴數百擔、分裝六車、附由下午第七次快車運滬、改挂當晚滬寧車運寧交卸、

▲南京

▲孫傳芳今日(二十九)上午三時由津起行回寧、准三十日到寧、

▲常之英旅昨在下關浦口張貼布告、(一)整軍紀、(二)不擾民、(三)不干政、

▲天津會議、對於魯軍南下援蘇軍事計畫、又有變更、張宗昌聞須先行赴津、再與張作霖楊宇霆密籌軍務、再行來寧布置一切、

▲盧香亭孟昭月劉宗紀陳陶遺等、昨在聯軍總司令部密議、關於蘇皖防務、有所討論、

▲日本平戶號軍艦、昨開抵下關停泊、保護寧垣一帶僑民、

▲魯軍程國瑞所部第三軍、奉令開至海州、再進至蚌埠集中、

▲渤海艦隊決全體向長江出動、聞海圻軍艦今日即入吳淞口、開至浦口運兵、

▲上海佛化教育社長太虛法師、派社員六人來寧、對軍隊及醫院之傷卒、敎以救國救民之眞諦、並携有佛敎電影、隨講隨演、總司令部派全敬存在湖北會館招待一切、

▲徐樹錚靈柩昨在毘盧寺設奠、陳陶遺親往致祭、

▲孫委段承澤爲第二師第三旅長、張復元爲第四旅長、王家貴爲第三旅第四團長、張滌清爲第二師騎兵團長、仇子川爲第九師三十五團長、張漢爲第九師參謀長、(二十九日發)

▲杭州

▲討賊聯軍粵軍第二路總指揮所部副官任英、率妃兵還兵機關槍隊各一連、及第一路司令謝文炳部隊、定三十日、由贛邊玉山、移駐浙之常山、

▲中央第一師粵軍隊長焦力功、第十師連長張玉德共率兵百餘人、槍四十餘枝、由湖化下駛來杭、

▲二師總指揮范錦林、率部三千餘人、念八晚抵蘭溪、黎晨下駛來杭、

▲中央第一師第二旅長王俊、營率軍民兩署、於後晨四時、由醴游開拔、下午五時至蘭溪、翌日由建德進發、

▲盧香亭電陳儀、迅催財廳、籌解積欠本部軍費、以濟需用、

▲省署二十八日下午牌示、桐廬縣知事李蔭梧調省、遺缺以前步兵第四團長、現一師額外校官石國柱署理、

▲第一師長陳儀、於二十九日上午八時、率參謀長葛敬恩、由城站乘專車赴筧橋、檢閱所部第一團、並加訓話、

▲第三師長周鳳岐、率部回浙後、對於補充整理、連日在上倉橋司令部辦公、頗形忙碌、摒除拜客會客、

▲陳省長以兵士擅入戲館遊藝場、殊屬有干軍紀、昨特令飭各憲兵營隊、一律禁止、

▲中央第一師第二旅長王樂等、率部於二十九日、由衢下駛抵江干、分批乘車運寧、

▲桐廬自發生潰兵搶刦警鯇水警隊長王英案後、該縣各法團、懇請省署、派臨時警備隊兩哨駐防、

▲財政廳委查承志爲嘉興勸災委員、仲鳳翥桐鄉勸災委員、

▲陳省長以江干退兵、絡續登岸、特飭第九團士兵、散放步哨、以維秩序、

▲總司令部咨復省署、嘉善縣警所餘械、准照數發還、壞於聯軍護照、

▲內河水警廳呈報、嘉善縣請派兵艦梭巡、已飭巡船巡防、(二十九日)

▲徐州

▲山東省砲彈廠主任楊振海、由濟南運大批軍火、計大砲彈二千顆、今日(二十七)上午一點過徐去河南、接濟吳佩孚、

▲駐徐第四師十六團長王齊坤、率本部各營官兵二百餘名、機關槍四架、今日下午二時由寧到徐當赴總部、

▲魯第一軍第三方面軍韓麟春代表參謀官、軍司令部軍法處長李家居、津浦北段管理局長朱曜、全路警務處長申士魁等、均於今日(二十七)下午九時二十分、由濟南抵徐、下榻賓興粉廠、念八日南下、

▲魯軍鐵甲車劉世安司令所帶之很兵、於今日下午三時、由濟開來一列車、至站略停、卽南下、

▲直隸寧泰鎮守使張冠五、派委秦鴻勛來徐招募新兵、設招處于國台旅館、應募者頗多、

▲陸軍第三十五師司令部附官陳雲新、吳占奎、由南宿州招兵新兵一千五百名、念六日下夜十一時、乘一列車北上、(念七日發)

▲蕪湖

▲皖北鎮守使兼第四旅長劉鳳圖所部軍隊、奉命開回原防、該旅四十七團團長李鎰麟、率領步兵三營、於二十六日分乘利濟吉安兩兵輪、並小輪數隻、拖帶民船十餘隻、由安慶抵蕪、劉氏本人、於二十七日由省率領四十八團乘江大輪來蕪、暫住大旅社、其所部軍隊、決定在此間換乘民船、用小輪拖往合肥駐防、並擬派一團赴舒州駐紮、藉資鎭懾、

▲江西第三師軍隊、自由景德鎮退駐徽屬後、司令部設於屯溪縣部門等處、均有重兵駐紮、居民聞此大軍、莫不驚惶失措、男婦老幼、均已紛紛他避、大有十室九空之勢、旅蕪徽人聞訊、於今日(二十七)下午在徽州會館開全體大會、僉謂徽屬六邑、城大如斗、豈能容此重兵、糧食一項、極感困難、公決電呈孫聯帥陳總司令、准予電令該軍迅速他調、或留少數駐徽以衛地方云、

▲近日以來、蘇軍過蕪東下者、仍絡繹不絕、二十六日聯益輪下駛抵蕪、又載有兵士三百餘名、聞係聯軍第二師所部、該輪因上下貨物太多、延至夜間始啟椗開往南京、

▲蕪湖戒嚴司令部、以近日謠言甚熾、防務吃緊、地方治安、關係重要、特派軍警十餘名、自二十七日起、每日由値日副官率領梭巡街市、以免宵小潛跡、

▲安徽長江水上戒嚴司令王世英、對於水上防務、布置異常周密、茲又委水警三署署長寧福卿、爲蕪湖水上戒嚴主任、寧奉令後、業於二十七日就職、並函國各機關查照、

▲陳調元通令各縣知事、略謂查聯軍此次班師、經過皖境、所有各該縣收繳潰兵槍支、仰速繳送來署、以昭慎重云云、蕪湖縣知事王丹墀奉令後、業已遵照辦理、

▲蕪湖戒嚴司令部、二十六日開會議決、以後江面如有軍隊戒兵艦經過、由水警三署逐日列表報告、至軍警稽查所、則負沿江防守之責、以保地方安寧、

▲軍界消息、吉池鎮尚山等處、尚有駐軍數百名、大半均無槍械、在該處候船運寧、日內卽可過蕪、(二十七日發)

▲蘇州

▲聯軍第九混成旅馬玉麟部、奉令開赴吳江駐防、其過蘇情形、已誌前報、茲悉馬部昨日(二十九)上午九時十分、始由蘇閶抵蘇站、有兵士七十名、軍用馬六十匹、共掛車二十三輛、抵蘇後、當改乘民船、雇由招商局輪船拖帶、至下午六時半、亦開往吳江云、

▲鎭江

▲鎭路要塞兼戒嚴副司令張伯岐、警察廳長馬寶芳、均於昨前日先後交卸、商會陸胡兩會長昨特邀鋪各業董在商會公宴張馬二君、并特各贈銀盾一座、以誌紀念、

▲丹徒縣公署前奉南京總司令部核准組織之護路隊、茲由虞知事將轄境鐵道自高資迄辛豐劃分爲東西兩段、每段設辦公分處一所、每所以隊士二十人巡邏保護、以稽查一員常川駐所督察、並設總辦事處於車站左近、由督察長統轄主持一切、訂於十二月十日開始辦公、

▲丹陽縣知事袁希濂昨咨丹徒縣知事暨甲衞、擬於陰曆十月二十日起、每旬會哨一次、以保聯防境內治安、(十一月二十九日發)

逐鹿蘇長之又一人

中國社云、江蘇省長陳陶遺、自擬將省篆辭卸消息傳出後、而一般之奔走逐鹿者、頗不乏人、茲據本埠某要人、昨得京中電訊、謂、倘此次張敬帥能蒞蘇後、陳氏仍蟬聯、則以上之說、不成問題、如張氏來蘇、而陳氏再行堅決請辭、預料此篆、將爲周仁嘉所獲、周爲蘇省溧陽縣人、字敬甫、曾在魯二十餘年、爲莒南十五年之久、客夏張督魯、拔升膠東道尹、現在山東瑯琊道尹・閒周氏與張有契重之關係云、

過渡內閣之醞釀

鄭謙表示拒絕 靳大非常活動 淸一色之名單

▲本報念九北京電 傳鄭謙不肯爲過渡總理・靳(雲鵬)閣呼聲又高・

▲國聞念九北京電 津訊、靳雲鵬語人、將出組閣、連日聞確活動、

▲本報念九北京電 前日閣議停止・鄭謙邀夏仁虎赴津・詢悶眞相・夏當述顧閣困況・津方之最後態度・須俟夏歸方明・奉張主張根本解決・在攝閣期內不欲大更動・張學良一力援顧・顧閣或可暫延・局部改組・內務何煜・陸軍張景惠・海軍畢庶澄・司法鄭謙・農商夏仁虎・交通鄭洪年・教育楊度・餘仍舊・一說鄭謙組閣・海軍改蔡廷幹・司法孔昭焱・

浙軍回浙後之新防地

杭州快信云、浙江當光復後、卽成立陸軍第一師、爲朱介人統率、殆朱氏督浙、卽任童保暄爲師長、歷經金陵廈門戰役、頗著戰功、童氏病歿閩省、易資時爲參謀長潘國綱繼其任、今西冷橋畔、童氏祠宇巍然、所以表彰功績也、嗣後楊(善德)盧(永祥)先後督浙、浙軍未動兵戈者有年、及孫傳芳由贛入浙、潘率部扼守衢防之仙霞嶺、孫入浙、潘遂辭職而赴滬、浙局奠定後、孫以第一師長職畀陳儀、時一師兵械均不足、蓋盧永祥督浙時、南北觀念甚重、浙軍仰存鼻息、處處不得發展、兼之衢防一役、微受損失、至去年驅奉而後、一師沿津浦路而攻打臨淮關、趨奉軍於徐州以外、一師聲譽雀起、五省擁孫爲聯帥、孫任陳爲徐州總司令、而得厲兵秣馬、整軍經武、逐漸補充、且以陳之訓練有方、一師乃迥非昔比矣、此次陳氏長浙、聯軍在贛失利、浙人呼籲浙軍返浙之願、遂於是久戍外省之健兒、得昂然重返故鄉矣、截至本月二十六日止、徐州總部及各部隊、已完全回浙、連日武林市上、童子軍式的系軍、充斥於途矣、茲將一師回浙後之暫駐地點、探錄於下、

- 第一師長 陳儀 (司令部梅東高橋)
- 參謀長 葛敬恩 (葛新近奉委省道局長、因周鳳岐回浙、未接任)
- 參謀處長 林蔚 (前第四團長)
- 第一旅長 石鐸 (一二兩旅旅部均暫設司令部)
- 第二旅長 余應文
- 第一團長 朱錫麒 (駐筧橋)
- 第一營長 (未詳) (同上)
- 第二營長 (未詳) (同上)
- 第三營長 (未詳) (同上)
- 第二團長 季遇春 (駐長山門外海神廟)
- 第一營長 張宗敬 (同上)
- 第二營長 蔣伯雄 (同上)
- 第三營長 劉祖琛 (同上)
- 第三團長 朱耀煜 (駐游場巷衛二師司令部)
- 第一營長 (未詳) (前爲袁右任袁升騎兵營長、此爲新委者駐同上)
- 第二營長 蔣以蓉 (駐福國寺)
- 第三營長 王惟 (同上)
- 第四團長 徐培根 (前騎兵營長新近升任者、駐寧波)
- 第一營長 于遂 (同上)
- 第二營長 張樂 (同上)
- 第三營長 莫李 (駐倪姚石夫)
- 炮兵第一團長 林蕙揚 (駐武林門內玉柱宮)
- 第一營長 (未詳) (同上)
- 第二營長 裴祥 (同上)
- 騎兵營長 袁右任 (駐師部)
- 輜重營長 駱品璣 (前爲徐寶徐任寧波警察廳長兼總仟駐師部)
- 工兵營長 奚駿璧 (駐昭慶寺)
- 憲兵隊長 汪志忱 (駐師部)

浙軍第二師、(即現在之第三師)本爲遊擊隊所改編、成立於民國二年、第一任師長卽爲張載陽、未曾經任何鋒鏑、盧永祥督浙、浙人排去沈金鑑、張以師長而兼任省長、及盧去職、張亦下野、孫馨遠以浙軍須浙人統率、而軍界聲望素孚而穩健者、當推周鳳岐、因任周以師長、因孫原有盧香亭之第二師、遂改稱爲三師、兵足械精、聯奉之役、由太湖沿岸入蘇、駐防揚子江邊一帶、今年討赤、周任總預備隊司令、所部第五旅第十團、留駐本省、此次率部由湖口入皖、渡江歸來、其全部官佐及駐地、探錄於下、

- 第三師長 周鳳岐 (司令部上倉橋)
- 參謀長 潘寬
- 副官長 [illegible]
- 第五旅長 伍崇仁 (前爲警衛第五第十團長升任旅部在南星橋)
- 第六旅長 蔣熙 (旅部附設司令部)
- 第九團長 徐維 (駐南星橋)
- 第一營長 杜琚 (同上)
- 第二營長 張琪 (駐開化寺)
- 第三營長 陸標 (駐江西會館)
- 第十團長 陳啟之 (由中校團附升任駐衢州)
- 第一營長 楊其藻 (同上)
- 第二營長 魏斌 (駐常山)
- 第三營長 陳澤民 (駐開化)
- 第十一團長 錢駿 (駐南星橋)
- 第一營長 趙觀濤 (同上)
- 第二營長 祝紹周 (同上)
- 第三營長 李滋明 (同上)
- 第十二團長 方策 (駐城隍山)
- 第一營長 曾永沂 (駐海衛寺)
- 第二營長 蔣健 (同上)
- 第三營長 邢震南 (駐紫陽山)
- 炮兵旅長兼第三團長 張國威 (留寧未回)
- 第一營長 郭 [illegible] (駐太馬弄前保安隊第一統部原址)
- 第二營長 章惟英 (留寧未回)
- 工兵隊長 石英 (駐師部)
- 游擊隊長 杜芝芳 (保新在衢收編者湖口之役頗資得力駐嫩 [illegible])
- [illegible] (完)

國民政府決遷鄂

下月五日即實行

▲路透念九北京電 內閣昨夜通電、宣告總辭職、

▲電通念八北京電 顧總理辭職、已得實力派之同意、後任總理擬於元老中擇一人繼之、着手改組、僅留顧長外交、潘長財政不動、餘均更換、惟元老派是否肯出、殊爲疑問、聞趙爾巽已決絕辭退、

▲本報念九香港電 革命軍總部決於最短時間內遷鄂・重要職員准十二月五日先行移漢・

▲本報念九香港電 二十六日黨部政治會議決中央黨部及政府遷鄂・分三批出發・第一批重要職員及重要文件定十二月五日出發・俟第一批到鄂後・第二批再定行期・遷移費由黨部及政府造預算・交主席決定・

革軍要人之行動

鄧張乘飛機回鄂

▲本報念九漢口電 鄧演達張發奎二十七日由廣州乘飛機回鄂・因途中有躭擱・准二十九日到鄂・

▲本報念九漢口電 鄂省政務委員聞已定蔣作賓孔庚鄧演達陳公博徐謙劉佐龍劉文島胡宗鐸詹大悲李漢俊張國恩十一人・主席仍定鄧演達・

▲本報念九香港電 一二五兩軍奉令由袁州赴潯・五軍十六師十七團二十五日開拔・

▲本報念九香港電 蔣介石自南昌來電・二十五日發表陳可鈺任第四軍副黨代表・張發奎升副軍長兼十二師長・

鄧演達張發奎回粵詳情

小鳴

回粵原因不一其說 隨行者有一俄國人 念七仍乘飛機返漢

廣州通信云、總政治部主任鄧演達、忽於二十三日、偕同第四軍十二師長張發奎、由漢口乘坐第一號飛機同粵、自上午八時三十分啟行、下午二時四十分卽到、恕駛飛機者爲俄人加列夫氏、事前政府已接到鄧氏電告、經派代表至大沙頭飛機場歡迎、鄧張二氏到後、與歡迎代表略談、隨偕俄飛機師乘汽車赴總司令部、向李濟琛報告一切、至四時許、始到國民政府、謁譚延闓、並邀張靜江李烈鈞等過府晤商、記者以鄧等此次突然回粵、必具有特殊原因、遂分投各方面探詢究竟、據與鄧氏接近者云、鄧氏此次回粵之任務、係以此次北伐勝利、祗能認爲屬於軍事上一方面的、卽消極的打倒北軍、然而此種勝利、決不能久恃、同時必須積極的謀政治勝利、得大多數民衆了解信仰、共同擁護、故對於黨務方面特別注意、速謀發展、因此必須與中央黨部接洽一切、乃乘戰局解決、軍事略告段落之時、親自回粵、一以報告前方與實情形、一以調查後方最近狀況、以期於政治訓練工作、前方與後方有一貫之精神、易於收效、並擬於最短期內、在武昌開一政治軍事聯席會議、凡各軍軍長及黨部國民政府派赴前方之各委員、一律參加、藉以確定應付時局之方針、此事亦須與黨部接洽、預定方案、以便提交聯席會議議決施行云、至張發奎則因出發前方日久、特乘暇偕鄧氏回粵一行、並順向軍長李濟琛報告該軍在前方作戰狀況、惟據另一方面消息、則謂此次鄧等返粵之原因、以廣州工人罷勢日張、恐後方爲之擾亂、蔣介石特派之回粵、與李濟琛磋商消滅工黨勢力之策、以免後患、此外尚有種種傳說、有謂留粵某實力派、與敵方密謀妥協、將有不穩消息、是以蔣氏特命鄧張二人回粵偵察內容及其態度者、有謂係關於中央黨部及國民政府遷移問題、蔣氏令鄧回粵、迎接張靜江赴漢面商者、亦有謂蔣氏因現在北方時局突生變化、奉張實行派兵南下、并有水陸同時并進之議、果爾、則廣東根據地、殊屬危險、故急使鄧氏回粵、面授機宜、俾資應付者、以上各說、雖間有出自揣測之詞、然亦不無多少理由、尤以後一說較爲可靠、因併錄之、以待續查、又聞鄧等因北伐正在節節進展之時、決不能久於留粵、故連日中央黨部、國民政府、總政治部、及第四軍部、紛紛設筵爲其洗塵、并宣告前方最近情形、中央黨部史爲設舞後方民衆起見特於二十六日在該黨部開一歡迎大會、鄧等則擬於二十七日仍乘坐飛機返漢口、(十一月二十五日)

粵省之工潮

廣州米商通電・加薪條件

▲本報念九香港電 廣州米商通電・不料工人突派傳單・誣東家拒絕要求・分赴各米店・强逼簽字承認條件・否則封鋪拿人・現被封者不可勝數・請各界維持・以重民食・

▲本報念九香港電 革命軍總部接某社團告密焚罷工委員會・當事人因罷工告終・自罷工委員會・毀滅舞弊証據・昨將蘇兆徵等五人拿回總部・嚴押候辦・

▲本報念九香港電 總政治部今日議農民認公債及收管自來水公司兩案・

公布法會報告書

▲本報念九北京電 外部公布法權報告中十三國委員建議四欵・(一)保障法院・不受任何機關干涉・(二)中國法律及司法警獄制・容納本報告意見・實行改良・並完成民刑商銀行破產專利公證人土地收用等八法・劃一法制・廢除縣知事審判等舊制・安籌的欵・推廣新式監獄及看守所・(三)實行上兩欵後・可商撤銷治外法權・(四)實行撤銷前華洋訴訟辦法・又發表中國委員宣言一件・

人爲財死・鳥爲食亡・

這是兩句諷世的俗語！吾人財利所在、忘命爭取、勞心勞力、以償素慾、豈知心機用盡、財利果然到手、四肢百骸之間、無處而不受損傷、但是吾人生存世上、離財利固不能生活、傷精力亦不能獨存、所以在操勞之下、必須常服……

百齡機

因此藥具偉大補力！

補腦 補血 補精 補肺 補腎 補虛 滋陰 通便 潤腸

服食此藥、能補日常無形之損傷、雖終日勞苦於財利中、仍可保全永遠之康健、奇效如神、一試便知、

男女老幼 四時咸宜 清補妙品 百齡機 大瓶二元 每打廿元 小瓶一元 每打十一元

上海愛多亞路九福公司發行

各省(中西)(中法)及全國各埠大藥房均有出售

潘復關發軍警費

▲本報念九北京電　潘復發軍警費支票・衛戍司令部十二萬・警察廳八萬・憲兵司令部二萬・教育界一萬八千・其他軍事機關二萬餘元・共二十七萬四千元・三十日可領欵・

▲國聞念九北京電　潘復開發軍警費支票二十三萬餘元、

外交要訊

▲本報念九北京電　比約將在海外談判・駐荷比兩王使連發長電・報告近情・外部繕送王寵惠核閱・

▲本報念九北京電　陳籙電外部稱・法政府允於五個月內完成中法越南商約・□電駐京法使與我政府接洽・隨時開議・

▲本報念九北京電　駐華俄使有改任杜洛斯基說・

▲本報念九北京電　使團設對華債權委員會・仿巴黎大使會議四國委員會辦法・隨時開會討論・

▲本報念九北京電　外部函駐京美使・請轉謝美艦保護古巴華僑・

▲本報念九北京電　津訊・粵政府派易培基赴日・殆與日政府交換意見・

▲本報念九北京電　中土商約・由鄭延禧與駐俄土使商訂・聞將簽字・

▲本報念九北京電　奉張昨宴英使・軍政界要人多被邀作陪・

▲路透社二十九日北京電　三原比神甫貝定一星期前爲遣散之軍隊擄去、比教士向由法使署保護、故法使署今日照會外交部、促請設法營救、

▲東方社二十九日北京電　本年度日人來京人數、據稱紀錄、今春因中國戰亂、交通梗塞、故無團體入京之舉、自五月初旬始、陸續而至、迨十一月末、由公使館介紹之日人觀察團體數五十五、達千五百人、內田伯清浦子等一行以及各種教育實業視察團與學生團等、接踵而止、而其他來自上海及滿洲方面之學生團、尚不在內、普通之來京觀察觀光者、亦甚衆云、

比約案即將正式提出國聯會

王景岐照會比外長　拒絕提交海牙公斷　外部將各文件寄朱　着手收回比國租界

念五日京訊、自我國正式宣佈中比商約失效後、比方竟表示欲提交海牙公斷院、請求仲裁、據使館界接布拉捨利(比京)十一月二十三日電、中國駐比公使王景岐、奉本國訓令、於本日送一照會致比外長凡得維爾氏、聲明中政府拒絕將中比商約之爭執、提交海牙國際法庭公斷、但比政府決擬照其原定計畫、請國際法庭保護其在華之權利云云、我國以中比廢約問題、不涉法律範圍、即使比方有所不服、亦僅能提出日內瓦之國際聯合大會、請求國際仲裁、始爲合法、外交當局、連日已爲提出國際聯盟之預備、聞外部於一星期前業將中比交涉以來、往返文件、計共數十件、彙訂成冊、寄往日內瓦、交我國出席聯盟會代表朱兆莘、同時並訓電朱氏、着即向始爲提出聯盟之各種預備、全卷文件、因過冗長、不能拍電、俟郵遞到之時、即由朱使向國際聯盟正式提出、一切均由朱使全權辦理、另聞比方現仍極力否認我國之片面宣告爲有效力、主提交國際法庭、而比國之報紙對於我國之宣告比約失效、因不明真相、持論亦多失平、駐比公使王景岐、近曾與外部電商之結果、已於二十二日將中比交涉之經過文件、在比京宣佈、並發表宣言、聲明我國政府對於比約宣告失效後、現仍準備隨時與比國開議新約、希望比國人民對於此事爲公平之觀察、以增進中比之友誼、昨日政府曾接到駐比公使王景岐報告、並聞王使此項宣言比報皆有登載云云、

▲王寵惠將赴海牙　外交當局鑒於比國政府意欲將中比廢約交涉、提出海牙國際法庭公斷、我國爲杜漸防微計、催王寵惠早日赴海牙就公斷員職、但王在京擔任督辦清理道勝銀行、責任重大、一時不克離京、聞現正加快辦理道勝案件、儘於本年十二月底啟程赴海牙、就公斷員之職云、

▲收回天津比租界　據津訊、褚玉璞近爲籌備廢止比約後之應辦事件、昨(二十四)特訓令交涉員莊景珂、準備收回在津之比國租界手續、以便實行收歸我國管轄、莊正查照收回德俄租界成案辦理、將來亦改爲特別區云、

▲監查華比行營業　財政當局、以中比商約既經廢止、華比銀行營業、須按照中國條例辦理、特於前日令華比銀行監理官、略謂中比商約有關係、業已中斷、所有該行營業情形、仰即認眞監查、隨時具報、所有行內一切辦法、亦須遵照我國國內銀行條例、以昭鄭重云

羅馬尼亞國皇逝世說

巴黎二十七日電　羅馬尼亞皇帝有已逝世說、前皇太子加落爾將繼承皇位、爲防止政治的「古特達」起見、故未發表、(電通社)

日埃商約交涉再開

二十九日東京電　巴黎大使館一等書記官橫山正幸氏、赴亞歷山多利亞、又開始日本與埃及之通商條約交涉、(通電社)

柏林汎繫黨人行兇

狙擊國會議長未中

二十八日柏林電　國會議長洛白克今日在社會黨工黨公共大會對衆演說時、忽有一汎繫黨人從電車中開槍擊之、幾中其顱、一般羣衆覩之大憤、從電車中曳出着汎繫黨制服者十餘人而痛毆之、幸共和黨員之着制服者從中勸解、始由警察將汎繫黨人拘入警署、警察在汎繫黨人身上搜獲手槍一、利刃一、及子彈若干、(路透社)

日人指斥政府被拘

二十九日東京電　攝政太子今晨乘汽車出外、忽有一人擬登車呈遞訴狀、指斥政府行政不善、此人當被拘獲、官場刻正根究此事、(路透社)

倫敦教長抵橫濱

二十九日東京電　倫敦教長英格拉姆今日午後抵橫濱、將駐東京英使署二三日、然後赴韓、(路透社)

印度大選之結果

二十八日德里電　印度大選舉結果、適如預料、自主黨雖在全印度議會及馬德拉斯、孟加拉與中央諸省議會中爲最大之政黨、但不能得絕對之多數、自主黨之不允就官職、或可使印度有不甚穩健之混合內閣、惟自主黨不復能再繼續抵制、印度各處新政當可陸續舉行、(路透社)

英國紗布市價低落

二十七日倫敦電　孟却斯德紗廠聯合會發表一文、勸購者從速購進紗布、勿失此廉價機會、謂紗布市價現達最低之度、商家如再觀望、則將見市價漲起云、(路透社)

各地雜電

▲本報念九香港電　駐港新甯鐵路分局接金山中華會館來電・謂政府收管新甯路・大類共產・請力爭・

▲本報念九北京電　奉方集資四十萬元・由張宣籌設世界無線電台・挽回利權・

▲本報念九北京電　奉天邊業銀行在北滿放出欵項二千萬元・以蘇商困・

▲本報念八漢口電　二十六日晚在長樂戲園滋事之兵士・被法捕拘交衛戍司令部・昨日在滋事地點槍決兩名・

▲本報念九北京電　大北大東兩公司合同展限草約已擬就・只待簽字・

▲本報念九北京電　印鑄局將開會議・審查舞弊人員帳目・

▲本報念九北京電　大連華商公會籌設貧民避寒所・並附設粥廠・窮黎可免凍餒・

▲本報念九北京電　四川旅京同鄉爲女師大學生廖敏燒死事・將控該校當局任可澄林素園二人・

▲新聲念八濟南電　林憲祖撥三萬二千一百元、令敎廳支配、補助上年被災各縣學校、

▲路透社二十九日香港電　新甯輪船盜案嫌疑犯二十八人今日就審、請律師三人辯護、被告一人請求保釋不准、現皆收禁、以待續審、

▲東方社二十八日哈爾濱電　東三省防疫所長伍連德博士、因擬出席於十二月五日起在上海所開之東方文化事業委員會、已于二十七日由哈出發、

聯軍第十師陸續回清江

侯鄭俊彥到淮後即加整頓

(淮)

清江通信云、赴寧歡迎鄭俊彥之淮揚官紳代表許桐等、偕鄭由寧啟程、念五日晨、抵達鎮江、淮揚護軍使署、接電報告、即日下午、又得許等由高郵來電、謂已途次郵、此間官商聞訊、急籌迎迓、商店奉商會通知、如鄭師長日間到達時、應一律懸掛國旗、以示慰藉、碼頭口已備有松牌、淮陰警備隊管帶王振鵬、刻已督帶隊警、迅河南迎迓、據云、鄭在高郵、與淮揚水上警察統帶郭□略會談、小有勾留、准念六日到淮、到淮後、諸其要務之待施行者、一曰收拾部隊、十師自南昌出走、過皖回淮、或謂無大損失、或謂損失逾半、俱待証明、鄭氏到淮後、即切實整頓、分別編補恢復、完成原有之數、一曰回任軍使、淮揚各縣紳民、感鄭氏庇蔭之深、一致竭誠愛戴、任鄭本無心回任、獨以情不可却、到淮後、當即回任視事、一曰維持治安、比來漣水泗陽等縣、匪勢大熾、迄未肅清、白晝擄架、橫行無忌、故鄭任略事收拾後、即以剿匪爲緊急任務、俾安地方、而維秩序、誠淮民所屬望也、綜數日來、十師回淮兵士、有如下述人數、念二日、輜重營一連、分三船裝來、由李排長率領、回駐軍署、念四日、輸送隊一營、都四百人、分五船裝來、由韓營長張副官率領、駐紮敎導團、念五日、三十八團第二營第八連、兵士一連、由張連長率領、暫駐文廟、合先後各自回淮者、至少亦在一連以上、都兩營之衆云、大隊人馬、將隨鄭俊彥繼至、容待續報、淮揚護軍使署、修械處所有機件、前由清江啟運赴贛、中途事變、泊碇江中、刻亦回運來淮、確日內到達、其全隨同前來、鄭氏將重行料理、開始修製軍械、以爲編補軍實之用、又該師作戰餘賸子彈、頃用船隻載回、念五到達清江者、都共三船云、(十一月念六日發)

武漢黨軍接收海關之醞釀

字林報云、漢口罷工風潮中最嚴重之一幕、則爲粵軍擬廹令海關華員、全體罷工、以期接管海關、蔣介石新近曾向漢口某英報訪員宣言、擬將海關鹽務及郵政權收回、並取消不平等條約、此卽其政策中之一部份也、按中國中部之通商口岸、現已有四處入於粵軍之手、卽長沙、岳州、漢口、九江、故其所施於漢口者、或亦將施之於其他口岸、遂以引起黨軍與各條約國間之直接問題、蓋使黨軍之計劃得行、則關稅之完整、已被打破、中國之對外信用、將失其最後之支持、此其危險於中國商業實較他國爲甚、孫逸仙於一九二三年十二月、亦嘗謀佔粵海關、當由六國合派軍艦十四艘赴粵保護、按漢口海關、在華界與英租界間沿江岸之上端云、

浙省長陳儀治政之一斑

杭州特訊云、浙江省長陳儀、以治軍之精神而治政、故其下車伊始、卽以勤政節費爲主義、當夏超長浙後、顧問諮議等名譽職、多至百數十人、每月支給夫馬費、達二萬餘元、其服務人員、不足論矣、陳氏力矯其弊、一律免除、卽本署職員、亦大加淘汰、不設秘書長與秘書主任、分科辦事、各專其責、前之省署職員、每日常不過五小時之工作、有時尚可自由外出、今則規定章則、每日上午九時起、至下午五時止、無故不得離職、且組設辦公廳、聯合辦公、絲毫不能偷懶、蓋陳氏本人、每日上午七時許、卽由馬所巷私邸、乘馬至署辦公、晚間則須至九時後始出署、故各處均留有值宿人員、遇有重要案卷、立時披閱辦稿畫行、從前省署案卷、非押遲數天、今則隨到隨送、隨閱隨批、公事迅捷、較之下級機關爲甚、陳氏甄拔人才、絕無人情私見、前次召見各候補縣知事、有正任杭縣知事姚應泰、應對如儀、頗具卓見、不三日卽牌示外放最優等缺之嘉興縣知事、否則雖寓京鄉老各强有力者推荐、亦不肯輕易通過也、一般專事投機者、遂大上其條陳、冀博此辦事公開之陳省長青睞、陳均一一披閱、稍具識見者、卽召見面加慰藉、陳因鑒於邇來官廳職員、多有尸位其間者、昨先就本署職員、加以考試、自秘書科長以迄科員辦事、一一命題考試、親加評閱、陳之階級頗嚴、雖秘書科員、亦不加以詞色、威嚴狀貌令人肅然起敬畏之心、昨陳御車經過幽冀會館前、見一兵士、與毆人力車夫、爲陳所見、當卽停車、令馬弁將兵士捉赴省署、從嚴法辦、對於被毆之車夫、則溫語加慰、茲所部一師、全部回浙、陳將逐日分頭檢閱、親加訓話、經文緯武、陳實有足多也、(二十九日)

兜安氏通便丸

胃美能用藥療
病不食何以之

此丸純係植物之精液依最近科學之方法配製而成有疏通肝胃清瀉大便消導積滯開胃健脾之功洵家庭預備良藥之一種此丸性味和平並無毒質男婦老幼無不相宜也主治大便不通嘔惡作酸見食生厭消化不良舌苔黃厚食後肚脹膽汁太多時作噯氣頭痛失眠肚腹氣脹食積腹痛胃炎肝經失司口內乏味口苦口臭胸口刺痛大便乾燥大便閉結胃呆以及食腐魚敗肉等之爲患有患者盍一試之方知言之不謬也

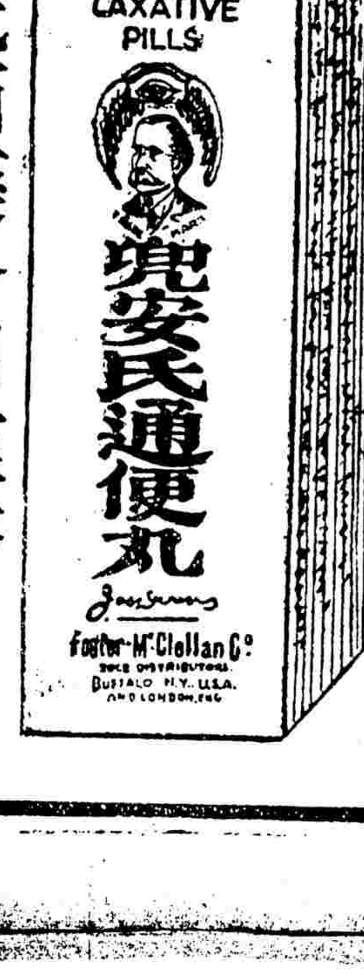

各埠藥房均有出售每瓶洋七角五分每打洋七元半

上海江西路七十一號美商兜安氏西藥公司謹啓

崑山通信

▲**縣署啓徵漕糧** 縣公署定於十二月一日設櫃啓徵十五年度漕糧、遵照定章、每石折收國稅三元、省稅一元、縣稅一元、隨收六厘手數料銀三角、又呈奉核准每石帶徵義教費銀二角五分、又奉飭隨串預徵十六年漕糧國稅每石三元、除抵還十四年預徵十五年一元五角外、實徵一元五角、統計每米一石、共徵銀七元二角五分、惟周墅陸家橋巴城市區正義南星瀆蓬閬夏駕橋八市鄉、及張浦鄉之結三結七結八結十五結十六等五圖、菉葭鄉之巨十五巨十六光九四二四三四四五等七圖、安亭鄉之奈七夜十三珍十五李六李南九菜北二菜北四菜北五等八圖、每石帶徵圩工費銀一角五分、又蓬閬夏駕橋兩鄉每石加徵除蝗費一角五分、楊湘涇鄉每石加徵保衛團費一角、陳墓鄉每石加徵保衛團費四角、業已布告城鄉各糧戶一體遵照、（十一月二十九日發）

蘇州通信

▲**盜匪魏小雲槍决** 盜匪魏小雲、曾在太湖各處、迭犯盜劫重案、經水警分隊獲案後、解送水警廳訊辦、當經沈廳長發交司法科迭次提訊、魏小雲供認爲盜不諱、即經錄供擬判、呈准總司令部核准、按照懲治盜匪法、處以死刑、該廳司法汪科長、昨日（二十九）下午一時、升座大堂、將該犯魏小雲提案、驗明正身、如法綑綁、派警將該犯押赴閶門外望樹墩刑場、執行槍决、以昭炯戒、

▲**區教育會開會紀** 吳縣第一學區教育會、前日（二十八）開職員會議、出席職員十餘人、由會長蔣祺主席、開會情形、（一）報告、（甲）藝術科商榷會、提案討論情形、（乙）本會與公共體育場舉行體育比賽情形、（二）提案、（甲）提議改進藝術教育案、議决、藝術教育、極關重要、本區各校關於藝術科之材料及方法、確有應行改進之處、推定陳蛸隱、陸友益、酌擬改進辦法、提交下次大會、詳細討論、（乙）提倡早操案、議决、早操係屬健康教育、應由會竭力提倡、對於馮潤身君提出美國格力克氏之十分鐘操重在呼吸、最爲合宜、應即印發各校採用、議畢散會、

▲**水警廳派艦出巡** 江蘇全省水上警察廳、近准江蘇清鄉督辦公署公函、以內河外海盜匪頗仍、應請多派水警協助剿捕、以戢匪氛、沈廳長准函後、當即加派保蘇、昭武、大雅、仁勇四艦、會同前派之各巡艦、遊巡太湖各要隘、並洋面防務、責任鈞和策電各巡洋艦、嚴密巡緝、（十一月二十九日發）

常熟通信

▲**在押佃戶脫逃** 本城方橋東首、追租所房屋、即係百年前昭署頭門、被蛀不堪、沿街三開間牆壁、年久未修、勢將傾圮、迭由所丁報由追租委員、請將修葺、迄未實行、前晚四更時候、所丁鄧某、聞有磚石聲音、立即起視、發現沿街開一壁洞、知係押佃掘開圖逃、檢點之下、已逃去俞卑等七名、當因看役僅有兩名、祇得一面派役把守、一面出追、四處搜尋、未獲一人、除通知各城門守衛警協助查拿外、並分向縣署警所報請飭拘、

▲**和尚行竊被獲** 北門大街貞節庵、邇來迭次被竊、因所失不多、並未報警、[illegible]物、乃由護法蔣氏、開報偵緝隊請求勘緝、即經探員劉福泰等、在寺南街地方某姓家、獲到竊犯一名、當場一紙、承認竊物從貞節庵中竊來、前次竊案、亦俱承認不諱、查該竊係和尚服裝、法名雲生、年近三旬、幼在西方殿出家、長至三峯寺掛單、近以嗜烟好賭故、被逐出寺、漸入下流、今竟行竊犯罪云、（十一月念九日發）

無錫通信

▲**迎祥橋興工可期** 無錫市當局、爲便利城中上下塘交通起見、擬在書院弄附近銀粮碼頭建築橋樑、定名爲迎祥橋等情、已誌本報、茲悉此次建橋、上塘方面應行遷讓之東北一救火會龍宮、現經馮雲初與該合會長接洽數度、大約可望允准遷讓、至下塘方面應行拆讓之當姓房屋、亦經馮君與房主雷石安接洽妥貼、准將房屋拆讓一間半、將來興工時如須津貼遷移費用、市董事會方面、允予酌量補助、並悉邑紳楊翰西楊少雲等、對於建橋均表贊同、特行慨墊建橋經費洋一千元、俾得早日興築、以觀厥成云、

▲**耀明公司之擴充** 耀明電氣公司、於前屆股東會議决、添招股本三十五萬元、連同原有資本、合成五十萬元、俟與租戶新訂合同期滿以後、自辦發電機、擴充營業、並派董事蔣哲卿、兩度晉京、具呈交通部、請求擴充營業區域、自原定附郭十里以內、至無錫縣全境爲限、當蒙交部核准、並給發執照、咨省令縣、依法公告、昨聞該公司以擴充營業計劃、均已籌備妥洽、近特在公司對面新機間、設立招股處、委託蔣某辦理招股事宜、一面將交部核准擴充營業之執照、由公司董事孫鶴卿等攝影製片、呈送縣署備案、並請求函咨縣警察所暨各市鄉董事、分別知照、俾利營業上之一切進行云、

▲**稽查處主任易人** 無錫車站軍警聯組稽查處正主任一職、前由駐錫炮兵旅教導團第二隊第一分隊長文明清兼任、現該隊已開拔赴昆、文君隨營調防他去、縣知事安特致請冬防保安隊副隊長宋靜廷兼任、宋君業於前日起撥派保安隊士一排、到站正式接防以維治安云、（十一月二十九日發）

鎭江通信

▲**警廳之新職員** 鎭江警察廳新廳長袁孝谷、定於二十八日接事、已誌本報、茲聞袁君於是日上午八時蒞廳、隨即行就職禮、禮畢後、向各職員略有演講、講畢、隨將廳內各部職員發表如下、總務科長錢亞棟、司法科長由廳長自兼、行政科長張升瀛、衛生科長楊黎乾、科員趙思忠、周兆麟、吳天澤、張國棻、吳立坤、高昭、王成洛等、會計黃竺生、收發陳振公、嚴式如、監印朱宛照、應務柳謙田、督察長徐樹安、保安隊長徐秉廷、巡官劉桂廷、消防隊長韓裕發、巡官張鑣、第一署長王殿、第二署長龐樹銘、第三署長蔡鵬飛、第四署長劉植祥、其他巡緝巡官、尙未發表、

▲**護路隊已成立** 丹徒縣前特招募便衣護路隊四十人、現已足額、於昨日宣告成立、由縣長委任督察員二人、稽查員二人、分別任事、並將上至幸觀下至高資、共計六十里强、劃分兩段、設立東西兩辦公處、每處以隊士二十人負責巡邏保護、又在車站設立總辦公處一所、內設督察長一席、專辦一切、

▲**參會選定教董** 丹徒縣參事會、於昨日召集臨時會議、[illegible]一節、已誌本報、茲聞該會日昨公推討論、以丹徒教育局各董任期早滿、特從事改選陸小波、于小川、法度、楊廷傑、鮑長叙、包俶青等六人當選、現已由該會文書股、具備正式公函、通知各員即日就職、（十一月二十九日發）

六合通信

▲**捲烟商全體閉市** 六合捲烟同業、因現任江六區特稅局顧局長祖鏞（君揚）任縱司、非法騷擾、特於昨日（二十六）下午召集緊急會議、到者有南洋、永泰和、大美、花旗、英美、華醒各公司經理及代表劉厚卿等二十餘人、僉謂江六區顧局長似此苛查濫罰、無理可喻、凡我同業、迭受蹂躪、勢難生存、公决一面呈訴教育經費管理處新處長盧殷虎、及捲烟特稅總局、請求撤究、一面通告同業、於二十八日起一律閉市、停售捲烟、以示對待、

揚州通信

▲**挽留知事不成** 江都張知事調省、曹元鼎接署、各法團及劉師長電省挽留、各節已誌前報、茲悉劉師長已接陳省長復電、電云、劉師長台鑒、梗電誦悉、新委江都縣知事曹元鼎、已給憑赴任、該知事前任江都官聲尙好、希轉告各法團知照、以元鼎奉委暫代江都、頃已由蘇至鎭、定明日赴揚、曹已於今日（念八）上午八時抵揚、至接篆日期、因張不肯交卸、尙未有定、

▲**擴充長途電話** 江北各埠長途電話、已有四縣通話、茲揚州電話局、擬推廣泰州姜埝長途電話、業經積極籌備、不日即可開始通話、（十一月二十八日發）

寶應通信

▲**東鄉匪徒猖獗** 本邑東鄉接近鹽城縣境、向稱多匪、比來益爲猖獗、二十四日晚間、該鄉岡風橋地方、突到股匪四五十人、連劫富戶吉士魁王人和兩家、各被架去人口三名、勒索甚巨、恐一時不能贖回、

嘉興通信

▲**縣公署會議防務** 嘉興縣公署、於二十六日上午十一時、召集各法團領袖開會集議、到各界代表十餘人、先由姚知事與在席諸君、略談地方事務、嗣第十五旅旅長韓光裕來、入席後、提出三項就商、（一）本邑客民頗多、防務宜嚴加注意、（二）禁止宣傳赤化、（三）勸勸青年子弟、切勿受人利用、並表示本人治軍素嚴、約束軍士、謹守紀律、各界可安心營業云云、

▲**南門外駐紮水巡** 本邑南門外、港汊紛歧、近因時局緊張、防務嚴重、除由十五旅韓旅長派兵分駐曹王廟養嶺校外、並由水警第二區趙區長於二十八日、在第五隊部下、派第七號巡船一艘、駛往該處防堵、當日由該號巡長姚毅棻率警前往五龍橋港駐紮矣、（二十九日發）

硤石通信

▲**路仲警佐到任** 硤石區路仲警佐來大蘇調任孝順鎭以來、已將二月、遺缺會由縣所派劉候差員代理、茲聞新任邵發佐、定今日（二十九）抵縣、晉見上峯後、即須赴任視事、

▲**難民勒令出境** 二十七日傍晚、有湘籍難民數十人抵硤、散在西山之麓、由五人入市求乞、警所得悉後、當派巡長率警前往、勒令即刻出境、該難民等、乃向滬杭路線奔去云、（十一月二十九日發）

杭州通信

▲**西湖佃地繳價展限** 財政廳奉省長公署令、以西湖佃地繳價事宜、未繳各戶、既懷觀望、銀行借款、又待清還、應自本年十二月起、再行展限六個月、所有辦公員薪、除主任三員外、餘准照舊循舊繼續、認眞辦理、所有辦公、在價款收入項下撙節支給、以策進行、其現存中國銀行之款、應先提出五千元、歸還銀行借款、俟續收穫有成數、隨時儘先償還、分報查核、除委任省會工程局科長沈乃杰到處會同辦理外、仰財政廳轉飭該處遵照、（十一月二十九日發）

湖州通信

▲**檢閱警備士兵** 警備隊第一區統帶黃公略（駐武康梅溪）接事後力求整頓部屬以振軍紀、茲又以時局未定、冬防吃緊、特將部務委託副官陳豪代理、於前日（二十五日）分往武康長興等地、檢閱所屬士兵操防事務、約須三四日後回部、

▲**限繳潰兵槍械** 吳興縣公署昨出佈告云、案奉省令開、此次浙變、保安隊全部潰散、所遺槍械軍用服裝、除令各機關隨時收繳外、恐沿途拋棄寄存在所不免、茲限定十一月三十日以前、一律呈繳該管縣署、槪不深究、如逾限不繳、一經發覺、卽依私藏軍火論罪、仰速轉知、毋任延玩等因、奉此合行佈告各色人等一體准照、（十一月念八日發）

溫州通信

▲**甌公學潮疊起** 甌海公學於去年創辦、當推谷寅侯爲校長、在當時創辦人林醒中等、以谷自稱係金陵大學畢業、資格相符、故即推選、自此時風潮發生、林等深不滿於谷、故特電致金大詢問、乃接復函謂學分業已修畢、惟成績尙未及格並未得有學位云云、是谷之資格、實不相符、故林等已將該復函呈繳教廳矣、又日昨該校退學生赴校撤取舖盖、被校役擊傷頭部、又啟交涉矣、（十一月念九日發）

台肥通信

▲**牙帖稅委員辭職** 本城牙帖稅委員高有恒、前日向縣署辭職、業已核准、遺缺朱寶夫接充、斯缺、朱已於前日接事、但自十五年分起、應領帖示、槪歸前高委員理清云、

▲**中和校教員索薪** 城內縣立中和學校、其經費由縣署發給、茲已屆發薪日期、該校全體教員、向方校長索薪、方因知事因公晉省、（但據外間傳說已逃、不復來肥、）無人發給經費、而方校長又係新接事、對於外界尙無甚接洽、難以挪借、而各教員咸抱定不給薪不上課之目的、大鬧風潮、故方大有進退維谷左右爲難之勢云、（十一月二十五日發）

起死回生
人參再造丸
此丸能追風活血除痰散濕、榮筋活絡救弊補偏、專治中風、[illegible]

非常靈驗
癩疥瘡藥
專治乾濕癩疥、[illegible]、每盒大洋二角、[illegible] 上海四馬路西首惠福里 [illegible]

▲**昨日菜市消息**

▲魚類（每斤）[illegible]

▲牛羊肉類 [illegible]

▲鷄鴨野味類 [illegible]

▲水果類 [illegible]

▲蔬菜類 [illegible]

百菓之王
檀香山、夏威夷、波蘿
（請認明此商標）
最美味之夏威夷波蘿
本公司世界製波蘿最大之廠在夏威夷島置田萬餘畝專種波蘿凡農場工廠皆延專家經營其事故製波蘿質良味厚食之大有裨益衛生各國人士認爲百菓之王如蒙賜顧請認明此商標
中國各處各食物店均有出售
檀香山夏威夷波蘿公司
上海北京路三十二號美商吉貝洋行經理

維羅廣告公司
◀代登廣告類目▶
本埠各大日報　外埠各大日報
南洋羣島各報　沿路漆牌廣告
滬寧杭各站牌　舞臺戲幕牆壁
各影戲院廣告　各埠通信廣告
貼招紙發傳單　事繪美術圖樣
代製銅鋅鉛版　承接精美印刷
代做新樣漆牌　代做幻燈影片
貢獻營業策進　各廣告均可辦
敝公司服務竭誠取價公平信用卓著中外馳名爲中國始創之正式廣告公司
上海三馬路望平街口N廿四號　電話中央四六一五號
本公司創立迄今已十有九年爲各大商行營業發展之導師

朱富春啓事
鄙人信用卓著、在滬開設中華包飯作歷有年所、全恃貨物堅固、價格低廉、我名義在外支取貨物、但有名字圖章爲憑、若無此項正式圖章一概不負責任、恐外人受愚、特此登報聲明

仇咳貝母精
唯一純正之療肺劑
[illegible]

上海
胡慶餘堂雪記藥號
廣告
本堂首創肅油膠鹿草參及精製各種丸散膏丹 [illegible]

旅行一覽

▲火車時刻表

滬寧鐵路 ●上行車

▲上海開　上午七點正（快車）　上午七點三十分（滬常三等車）　上午八點五十分（特別快車）　上午九點〇五分（頭二三等車）　下午十二點二十五分（滬翔客車）　下午一點四十分（快車）　下午三點正（滬常客車）　下午六點十分（滬安車）　下午七點三十五分（滬錫車）　夜九點三十分（夜車）

▲南翔開　上午七點二十八分（快車）　上午七點五十分（滬常三等車）　上午九點二十分（滬翔客車）　下午一點八分（快車）　下午二點五十九分（滬常客車）　下午三點四十分（滬安車）　下午六點四十二分（滬錫車）　下午八點〇四分（滬翔客車）　夜十點二十分（夜車）

▲安亭開　上午七點四十九分（快車）　上午八點三十六分（滬常三等車）　上午十點二十五分（頭二三等車）　上午十一點三十分（快車）　下午三點三十分（滬常客車）　下午四點〇七分（滬安客車）　下午七點〇七分（滬錫客車）

▲崑山開　上午八點十七分（快車）　上午八點十八分（滬常三等車）

▲蘇州開　上午九點十一分（快車）　上午九點二十五分（滬常三等車）　上午十點四十四分（特別快車）　上午十一點五十七分（頭二三等車）　下午二點十六分（滬常客車）　下午五點四十四分（滬錫客車）　夜十二點正（夜車）

▲無錫開　上午十點三十五分（錫寧客車）　上午十一點十三分（快車）　上午十一點二十五分（滬常三等車）　下午一點三十分（特別快車）　下午三點五十分（頭二三等車）　下午六點二十五分（快車）　下午九點二十五分（滬錫客車）　下午十一點十四分（夜車）

▲常州開　上午十一點二十一分（錫寧客車）　下午十二點四十分（快車）　下午二點四十七分（滬常三等車）　下午三點二十六分（特別快車）　下午四點五十分（頭二三等車）　下午七點三十分（快車）　上午二點三十分（夜車）

▲丹陽開　上午八點五十六分（錫寧客車）　上午十一點十六分（快車）　下午一點四十分（特別快車）　下午三點正（快車）　下午六點十五分（夜車）

▲鎭江開　上午十點〇五分（錫寧客車）　上午八點十分（快車）　下午二點二十三分（特別快車）

●下行車

▲南京到　上午七點四十分（快車）　上午九點十分（頭二三等車）　下午十二點三十分（夜車）　下午四點十五分（特別快車）　下午五點正（快車）　下午十一點二十分（錫寧客車）

▲南京開　上午七點〇五分（快車）　上午九點十分（特別快車）　上午九點二十五分（頭二三等車）　下午十二點三十五分（錫寧客車）　下午四點三十分（快車）　下午九點三十分（夜車）

▲鎭江開　上午八點四十六分（快車）　上午十點二十五分（特別快車）　上午十一點十分（頭二三等車）　下午二點三十五分（錫寧客車）　下午六點四十分（快車）　下午十一點四十三分（夜車）

▲丹陽開　上午九點十八分（快車）　上午十一點二十三分（特別快車）　下午十二點五十八分（頭二三等車）　下午三點二十八分（錫寧客車）　下午七點五十分（快車）　上午三點十二分（夜車）

▲常州開　上午十點四十三分（滬常客車）　上午十一點十五分（快車）　上午十二點十九分（特別快車）　下午一點三十分（頭二三等車）　下午二點四十四分（快車）　下午四點十一分（錫寧客車）　下午九點十分（夜車）

▲無錫開　上午五點三十六分（錫滬客車）

▲蘇州開　上午七點四十分（滬常客車）　上午八點〇八分（滬錫客車）　上午十點三十五分（快車）　上午十二點四十五分（頭二三等車）　下午二點四十分（特別快車）　下午三點二十分（快車）　下午五點五十一分（滬錫客車）　下午八點四十二分（夜車）　上午一點〇五分（夜車）

▲崑山開　上午七點十三分（錫滬客車）　上午十一點二十分（快車）　下午一點四十分（特別快車）　下午三點三十分（頭二三等車）　下午四點十分（快車）　下午五點二十分（滬安客車）　下午六點五十分（夜車）

▲安亭開　上午七點四十一分（滬常客車）　上午十點十二分（滬安客車）　下午十二點〇四分（快車）　下午二點三十分（特別快車）　下午四點十六分（頭二三等車）　下午八點〇九分（夜車）

▲南翔開　上午八點一分（錫滬客車）　上午十一點五十二分（常滬客車）　下午一點〇九分（快車）　下午三點二十四分（安滬客車）　下午四點十五分（快車）　下午六點十二分（頭二三等車）　下午八點五十分（翔滬客車）　上午六點〇六分（夜車）

▲上海北站到　上午八點四十二分（錫滬客車）　上午十一點十五分（常滬客車）　下午一點四十四分（快車）　下午三點五十分（特別快車）　下午四點二十分（安滬客車）　下午五點四十五分（頭二三等車）　下午九點十分（翔滬客車）　下午七點三十九分（快車）　上午六點四十分（夜車）

滬杭甬鐵路滬杭段 ●下行車

▲上海北站開　上午七點〇五分（特別快車）　上午八點十五分（慢車）　上午十點三十分（快車）　下午二點二十分（禾滬快客車）　下午四點十三分（夜快車）

▲上海南站開　上午七點二十五分（特別快車）　上午八點三十分（慢車）　上午十點四十分（快車）　下午二點四十分（禾快客車）　下午四點三十分（夜快車）

▲松江開　上午八點二十一分（特別快車）　上午九點五十分（慢車）　上午十一點二十三分（快車）　下午三點四十五分（禾快客車）　下午五點四十五分（夜快車）

▲嘉善開　上午九點〇九分（特別快車）　上午十一點〇七分（慢車）　下午十二點四十八分（快車）　下午四點三十八分（禾快客車）　下午六點二十分（夜快車）

▲嘉興開　上午九點〇三分（特別快車）　下午二點四十九分（慢車）　下午五點二十三分（禾快客車）　下午二點四十三分（快車）

▲硤石開　上午十點二十五分（特別快車）　下午三點四十分（慢車）　下午六點十分（快車）　下午九點十分（夜快車）　下午六點三十五分（滬禾快客到）

▲長安開　上午八點二十三分（禾閘快客車）　上午十一點四十四分（特別快車）　下午一點四十分（慢車）　下午五點〇三分（快車）　下午九點四十四分（夜快車）

▲杭州開　上午九點十六分（禾閘快客車）　上午十一點五十四分（特別快車）　下午二點三十二分（慢車）　下午四點四十四分（快車）　下午十點十九分（夜快車）

▲閘口到　上午十點三十二分（禾閘快客車）　上午十一點四十四分（特別快車）　下午二點正（慢車）　下午四點五十一分（快車）　下午十一點十五分（夜快車）

●上行車

▲閘口開　上午七點十五分（特別快車）　上午九點〇五分（慢車）　下午一點三十分（快車）　下午三點三十五分（閘禾快客車）　下午五點四十分（夜快車）

▲杭州開　上午七點四十三分（特別快車）　上午九點四十分（慢車）　下午二點正（快車）　下午三點五十二分（閘禾快客車）　下午六點十分（夜快車）

▲長安開　上午八點三十二分（特別快車）　上午十一點〇五分（慢車）

▲硤石開　下午三點〇六分（快車）　下午五點〇三分（閘禾快客車）　下午七點〇二分（夜快車）

▲嘉興開　上午九點〇三分（特別快車）　上午十二點〇三分（慢車）　下午三點四十三分（快車）　下午五點四十六分（閘禾快客車）　下午七點三十一分（夜快車）

▲嘉善開　上午七點三十五分（禾滬快客車）　上午九點四十四分（特別快車）　上午十二點五十七分（慢車）　下午四點三十二分（快車）　下午六點二十五分（閘禾快車到）　下午八點十五分（夜快車）

▲松江開　上午八點〇六分（禾滬快客車）　上午十點〇八分（特別快車）　上午十一點三十五分（慢車）　下午一點三十九分（快車）　下午四點五十一分（夜快車）

▲松江開　上午九點二十五分（禾滬快客車）　上午十一點〇二分（特別快車）　下午二點四十八分（慢車）　下午五點十八分（快車）　下午九點三十六分（夜快車）

▲上海南站到　上午十點三十七分（禾滬快客車）　上午十二點正（特別快車）　下午四點十二分（慢車）　下午七點〇七分（快車）　下午十點三十五分（夜快車）

▲上海北站到　上午十點四十五分（禾滬快客車）　上午十二點十六分（特別快車）　下午四點二十分（慢車）　下午七點十五分（快車）　下午十點四十五分（夜快車）

凡上有●符號者係與滬甯車聯運

直隸馬頭營
郵局長蕭復星君
（證明）
自來血
治愈貧血症
（來函云）貴藥房藥界泰斗商店巨擘早爲海內人士所公認毋待贅述鄙人曾患貧血症歷有年所面無血色精力疲乏百藥罔效自念無可醫治幸經友人之友介紹購服貴藥房出品（自來血）一打舊症霍然精力充足欣喜過望第念茲藥惠我實深感激無旣爰述其顚末以表謝忱（下略）
自來血　大瓶二元　小瓶一元二角　每打　二十元　十二元
上海五洲大藥房發行　總店四馬路　分店大馬橋　各埠藥房均有出售

已入癆症境界之際
此福建傳教師曾患是症已歷多年由韋廉士大醫生紅色補丸得獲救治

特精神爽健體格亦之力鄙人慚愧無以報告世由登諸報端以告世感冒往往血薄氣衰身淫房風寒因傷風咳嗽之故屋或切近患肺癆因此韋廉士大醫生新血部强丸具有速服後能增腦筋健强有力故可療藥者均壯有出售或向角每六瓶大洋八元郵力作內奉送小書敝局印有名醫康健談小書一本如欲索閱可寄一明信片須註明姓名住址至上海江西路六十號敝藥局原班郵送可也

韋廉士大醫生紅色補丸雖非直接療治肺癆之藥然在此五年之間該丸已曾救治天下各處千萬之患血薄氣衰軟弱無力咳嗽吐血等危亡之險症者矣福建興化莆田聖公會教堂傳教師周德成先生亦係患者之一份子也其來函云鄙人因身體軟弱氣血不舒曾患咳嗽吐血歷已十九年屢延中西名醫多方求治毫不見效已入肺癆險境幸逢至友竭力介紹試服韋廉士大醫生紅色補丸後得獲完全愈紅色補丸藥丸三瓶余知之服用諸恙進步身體復原續服用增進食慾若失後繼用有回春之患豐滿病關即起伏者助數有關潮之覺同行連脈病振或愛病肺精神低傳染之身體弱者居住不染實身嗽咳居住同癆痛各病症丸能補兒之癆管血紅色補血輸入腦筋使身體管血色補丸亦爲婦科各症之聖藥凡經售西藥者均有出售或向上海江西路六十號韋廉士醫生藥局函購每瓶大洋一元五

韋廉士大醫生紅色補丸
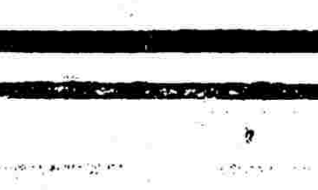

永安天韻樓 菊花大會 特別大贈品

現在各家游藝場・幾乎沒一家不開着大贈品・可是本樓的贈法・與衆不同・不同的主點・就是設有一希望性的作用・因爲本樓『普適的・無論何人凡至本樓游覽・均可得一件値大洋二角的日用品・並可隨意選擇・諸君何不以公餘有暇去試試看呢・・・

愛普盧影戲院

地址北四川路海寧路口　電話北三百八十一號

今日下午五時半晚九時一刻

今日日夜開映 歌場巧遇

百星大戲院

今天日夜開映

寰球公司出品冒險愛情名片 匪窟餘生

時間 日 下午三時 下午五時半 夜 下午九時一刻

價目 日戲 樓下四角 樓上六角 兒童減半 夜戲 樓下六角 樓上一元 兒童照收 一律小洋

地址 老靶子路西首北河南路口

中華大戲院

法租界吉祥街口

日戲三點 夜戲七點九時 價目 日戲二角三角五角 夜戲二角四角六角

今天日夜開映 天一公司空前傑作最新影片 前部珍珠塔 邵醉翁導演 丁子明主演

神仙世界

門票每位小洋二角　電梯上下不另取資

空前大贈品

本世界隨門票附送贈品券一張憑券領獎券券有贈人人有望

頭獎一張 贈14開金手表一只
二獎一張 贈花旗夾金手表一只
三獎一張 贈兩磅熱水瓶一個
四獎七張 各贈遊藝券十五張
五獎每券 各贈遊藝券一張

（請看久不到申的寶蓮傑作）黑衣盜 四十大本

開映時間 日五點至七點 夜十一點至一點（場內不另取資）

北京大戲院

徇各界要求加映一天

世界馳名滑稽大王 卓別麟 最新最佳傑作 淘金記

又名『財運亨通』

優待觀客并不加價

十二月二號禮拜四起准映

麥女士雷平生最得意之傑作 情絲自縛 社會艷情佳片巴黎繁華寫眞

Barbara La Marr in "THE Whit Moth"

奧迪安大戲院

今天日夜開映

美國紐約寫實愛情香艷新片 第五街

時間 下午三時 五時半 九時一刻

價目 日戲六角八角一元 夜戲八角一元一元半 兒童減半

中央大戲院

電話中央七一七五號

今天日夜開映

大中華百合影片公司最新出品 社會風流佳片 朱瘦菊先生導演

王 徐 王 周 湯 王 謝
維信 乃翰 東文 珠天 繡 燕雲卿

主演傑作

連環債

第一丹桂臺 假座大新舞臺 十月廿六夜戲

電話中央五〇五六

畢小樓 金少山 朱桂芳 楊瑞亭 碧琴芳 李萬春 藍月春 梅蘭芳 王鳳卿 魏蓮芳 姜妙香 姚玉美

茂州 取洛陽 開山府 獻佛 （武家坡） 賺歷城 西施 前部

天蟾舞臺 十月廿六夜戲

電話中央三七〇二

何英奎 陸文斗 陳寶峯 陳永奎 彭春珊 陸樹田 劉玉琴 劉奎官 劉小衡 劉漢臣 陳仲元 董志揚 何雅秋 李春棠 馬義蘭 焦寶奎 陸紅冰 謝鴻奎

頭本 二本 大紅袍 海剛峯 出世

法界共舞臺 男女合演 十月廿六夜戲

今晚雙齣連環戲六時半登場

頭二本蓮花公主

大舞臺 十月廿六夜 准演新排連台宋朝歷史新戲

殷春虎 王佳楣 孫少堂 李瑞亭 劉慧琴 趙如泉 趙聲韻 小楊月樓 李桂春（即小達子） 毛韻珂 賈璧雲 姚俊卿 張桂芬 孫慶芬 陳月梅 韓玉卿 李勝奎

（十三本 十四本 狸貓換太子）

九畝地新舞臺

現因修理暫停演時 開有期再行佈告

丹桂第一臺

現已赴蘇堂會 回申後擇吉登台

大世界 乾坤大劇場 大京班 廿六日夜 戲目

價目注意 樓上樓下特位小洋一角

邱 范 彭 湯 郭 郭 勝 小 如 湯 景
德永絳珠桂芳素 蘭坤泉 如月鴻 桂芳玉峯大名府
成慶 女 文 如鴻聲 三 雷來聲
（諫文）起解 昭關 百萬齋 三义口 （探陰山）（新安驛） 丑表功

大世界民鳴社男女揚州戲 廿六 戲目

董 張 筱 筱 筱 筱 筱 施 裔 蔣
士耀 福庚 玉翠 玉桂 玉琴 玉英 玉蘭 雲生 樂爲 瑞尹

日戲 誰先死 頭本趙五娘 夜戲 九本 瓦車篷

大世界競社新劇場 念六 戲目

價目注意 正廳小洋二角 奉送香茗一盅

董厄天 徐素秋 章曉霞 陸嘯梧 俞樵翁 張擁翠 鍾彩霞 張美玉 方懷玉 繆一也 逸公

日劇准演 義和之母 夜劇准演 全部紅菱艷

新新屋頂花園

十月初一日起空前大贈品

假山菊花大會 票票有贈 人人有贈

（一）全年優待券男女通用（可用至丁卯年底止）
（二）眞孤狸腿馬掛料一件
（三）14K騎馬眞金手表一只五年包用
（四）銀子花瓶一只
（五）雲石座鐘一座包修一年
（六）兩磅熱水瓶一只
（七）本園月券一張男女通用
（八）香亞雪花膏一瓶
（九）牙刷或夾邊巾一
（十）菓子糖或香烟一種
（十一）本園門票一盒
（十二）雙聯券一張

先施樂園

樂園大贈品

門票兩角每張附送贈品券一紙到樂園贈品處領取 贈品什錦糖一盒或香皂一塊或先施化裝品一件隨意領取

券券有贈 人人有望

每日另加六大特獎

頭獎（沙狐頭馬褂或14K金手表一只隨意擇取一件）
二獎（鬧鐘或熱水瓶一件隨意擇取）
三獎（頂上香皂）一盒
四獎（名一自熱暖水袋）
五獎（十名各得本樂園月券一張）
六獎（名一先施六寸照相各一本）

加演上海影片公司 弟弟

大世界

在法租界西新橋 門票每位小洋二角

是第一遊藝場 是公衆行樂地 遊藝之多 不可彈述 各界公餘 請臨遊覽

促織鳴懶婦驚

金風颯颯木葉漸落秋天的景象到了自從立秋之後天氣就一天寒冷一天就要陸續把厚衣服從櫃裏取出來一層一層的加到身上纔可以度過朔風怒吼的冬天但是多數的婦女們平常優游自樂無所顧慮聽見蟋蟀一鳴就知道冬天將到一無預備不免擔受一驚了

這兩句話就是給世界上沒有思前想後的人下一個警告而尤其是對於金錢沒有思前想後的人的當頭棒喝世界上的人往往有了錢就想不到沒有錢的日子的苦就好比過了風和日暖的天氣却想不到寒冰水冷的時候但是實在到了經濟逼迫無路可走的境況那就要後悔平常沒有積蓄的害處也就是好比冷得滿身發抖打寒噤的時候要怨天氣和暖的時候爲什麽不預備幾件厚衣服了

到我們中法儲蓄會來儲蓄就是給諸位一個未雨綢繆的機會逢到忠急可以有備無患每月慢慢地積蓄些起來好比在到夏秋的時候很從容的預備過冬禦寒的衣服儲蓄到了十五年還本就有一筆大宗的金錢如有急用就可以作正當用途也就好比到了冬天覺着寒冷祇要從櫃裏取出來穿上不用發愁了

中法儲蓄會是中國唯一可靠的儲蓄機關除了到期還本之外每月還有特獎七千元頭獎三個每個二千五百元其餘二三四五大獎以及末字小獎的希望閣下如有志儲蓄趕快入會　中法儲蓄會中國有限公司謹啟

上海總分會廣東路四十一號　詳章函索即寄

毒後無子

花柳病治愈後・往往不能生育・此服霸烈寒冷之劑所致・哈蘭士內服六零六・絕無霸烈寒冷之弊・凡花柳病無論內蘊、中潰、外發、一經服用・搜淸毒素・剷根除株・永無後患・即毒後無子者・再服是藥・亦能恢復生殖力・轉機生育・（哈蘭士外搽六零六藥膏）・凡外科大小瘡瘍搽之立見收功・

價目 內服六零六每瓶一洋一元七角半 外搽六零六每盒一元一樣盒二角

上海四馬路中 太和大藥房總發行

各埠分店及各大藥房均有出售

工商界

金融

標金堅挺

會漲至四百另二兩五錢 收盤價三百九十九兩 較前日好起九錢

昨逢星期一、大條銀向無電訊、標金市況、當有變化、高低不一、英日等匯內部初尚平定、後則忽緊、結果復轉鬆勢、而業餘有購結、大致套出條子、早市增一兩、先令揭曉、補降三兩、午時復加二兩、下午尤覺堅俏、乃匯市旋緊、故續漲四兩、已超至四百〇二兩五錢、收盤際忽又降入四百兩關內、計降落三兩餘、因外匯突鬆、結果比前日稍漲九錢、而人心迷惑、交易頗形活潑、然核求過於供、惟福昌、元亨等係套頭之家、可套六兩七八錢、最高七兩另、一月份自晨初開、比上日收市、加大七錢、計三百九十九兩二錢、繼續漲至九十九兩九錢、毛盤回小二兩、九點半開先令際三百九十七兩三錢、掛牌勿動、九點三十九分降至九十七兩六錢、因五辦士九三七五、以後仍稍轉鬆、正金、三井、住友、賣出東洋八一半、神戶電訊、日美已加〇六二五、十點二十四分、漲至九十七兩七錢、時又降去五六錢、十點半後市面復俏、正金、住友、三井、台灣等、賣出東洋八一、六二五、故價又好起一兩七八錢、十一點十三分爲九十八兩九錢、斯時日金須計八一・七五、嗣後因華銀行又賣過八一半、十一點三十七分回至九十六兩八錢、入後復漲爲九十八兩六錢、十二點左右回至九十七兩九錢、而日金向結八一・六二五、十二點半收市九十八兩五錢、下午開盤三百九十八兩五錢、午收神戶電日美已加〇六二五、日英大〇三一二五、人心遂堅、金市頗挺、計步高三兩、已超出四百兩之外、東匯套緊、正金售八一・八七五、又出八一・九三七五、二點三十五分計四百〇一兩七錢、斯時東洋討價八二、二五、旋後住友、正金、三井、三菱等又出八二、一二五、業中遂套出條子、故二點五十分回至四百兩〇八錢、三點後匯市復挺、公會掛客出一月份東洋八二・三七五、三月份須計八二半、人心頓昂、三點廿六分高至四百〇二兩五錢、入後一月份銀行出八二・一二五、市面低、四點三刻已降至四百兩關口、一霎間價爲三百九十九兩八錢、日商銀行、抖售三月份先令二先令五辦士六二五、一月份日金八二、是以人心恐怖、盤面上騰氣旺盛、時又加上四錢、迨九點收盤三百九十九兩、查一日間最高低相差九兩九錢、登賬三百九十七兩至九十八兩、補水亦同、價金五十六元云、

厘拆堅挺

▲洋厘 昨日厘市平穩、早晚似堅、計七錢四分、午後回小二五、計七錢三分七厘五、與前天相同、公會內交易平定、各銀行稍有買進、津漢蘇溶等、亦均騰進、惟數量不若上週之鉅、人心站住、來源計中行由杭省運申二三十萬元、裝出者各莊去天津二十餘萬元、漢口及香港二三十萬元、內地花米款二十萬元、銀行進出倉平平、僅中行進十萬元、江南小角已加二厘、計六錢三分、乃有人收羅、廣角則回小厘半、計六錢一分六厘二五、小同行做開銅元三百六十七千文、已回短四千文、衣牌小去三十文、計二千七百十五文、同跌二百念八文、貼水四十五文云、

▲銀拆 昨星期一各銀行收款較多、計三百餘萬兩、日商銀行亦有二百餘萬兩、各莊應有解與、故銀拆上午似大、計一錢九分、轉帳一錢五分、下午回小五分、計一錢、比二十八日計減二分、銀行掛價七分、華商用度仍未見暢、銀行進出倉約有一百餘萬兩、大通交銀爐大條銀念一條、約共二萬一千兩、以炸造寶銀云、

匯兌

外匯晨鬆午緊

昨二十九日(星期一)大條銀向例無電、惟當日十點後路透電訊、未有升降、神戶電日美出價加另六二五、餘無更動、午電日美進價加另六二五、日英加另三一二五、出價如故、昨本埠外匯掛牌、一無所更、僅瑞士加一元、計三百十福祿令、銀行交易不鮮、大致賣出而英美日匯內盤、晨鬆而午緊、午後趨緊、收市際忽轉鬆像、華商金業中、續有購買、計英金約十萬鎊、日金三百萬元、係套出條子、結果較上週六、計英金縮一二五、美金縮一二五、日金加四三七五、人心不定、標金初漲後跌、早市三百九十九兩五錢、以後回至三百九十六兩六錢、午後堅而復軟、會超出四百〇二兩五錢、收市時忽退進四百兩關口、收市三百九十九兩、比上日略加五錢、各銀行成交各匯、計朝鮮出日金十萬元、價八一・三七五、正金、住友、三井、出一百餘萬元、價八一半、八一二五、台灣出十萬元、八一、六二五、華銀行出十萬元八一半、八一、銀行互做先令一萬鎊二先令五辦士九三七五、下午正金出日金八一、八七五又八二、一二五、約五六十萬元、住友、三井、三菱、出三四十萬元八二、一二五、掛客出十萬元八二、三七五、東行出十萬元八二、二五、

▲英匯 揭佈如故計二先令五辦士、內盤長而後軟、計有二五升降、華人略有買進、一月份銀行售出二先令五辦士九三七五至八七五、午收二先令五辦士八一二五、下午見佳、爲二先令五辦士六八七五、後爲六二五、收市復爲六八七五、買價上午二先令六辦士、午收二先令五辦士九三七五、下午二先令五辦士八一二五、繼爲七五、收市仍計八一二五、三月份收市所結二先令五辦士六二五、十二月份二先令五辦士七五、

▲美匯 揭曉如舊五十八元半、內盤似軟、計有半元上落、交易不旺、一月份初售六十元〇三七五、午收六十元〇[illegible]五、下午五十九元七五至六十元、收市仍計八七五、買價上午六十元〇六二五、午收六十元〇三七五、下午五十九元七五至六十元〇、收市仍計八七五、三月份收市計結五十九元七五、

▲東匯 掛牌仍爲八十三兩七五、內盤早市見低、以後回堅、午後初緊後鬆、全市計有八七五差額、人心不定、金業中大體買進、套出標金、銀行始亦尚鬆、一月份初售八一半、後爲八一、三七五、旋又加至八一半至八一、六二五、十一點後討價八一、七五、時回至八一半、午收八一、六二五、下午開出八一、八七五、繼爲八二、一二五、旋付八二、三五、三點後八二三七五、時又回至八二一二五至八二、一二五、四點半僅八二、二五、買價上午八一、三七五至八一一二五、十一點後八一、六二五、午收八一半、下午八一、七五、最大時八二、二五、收市八一、八七五、然華人不願售出、三月份成交八二半、收市時八二、一二五、十二月份可結八一、八七五云、

外幣市價仍無變化

昨(二十九日)各項外幣市況、繼續濟滯、人氣呆定、一似上週、市價亦絕少變動、與上週末無甚軒輊云、

國內匯兌行市

昨日漢市、銀匯漲一兩九錢、洋匯津漢兩埠均未動、濟南跌二元、青島跌一元、蕪湖安慶各跌四元、長沙跌一元、其他各埠未動、計銀匯津行化爲一千〇六十五兩五錢、漢洋例爲一千〇三十八兩二錢五分、洋匯天津漢口均可平匯、北京爲一千〇〇二元、烟台青島同爲一千〇〇七元、濟南平匯、蕪湖爲一千〇〇四元、安慶爲一千〇〇六元、長沙爲一千〇〇二元、蘇州爲一千〇〇一元、無錫爲一千〇〇一元二角、鎮江南京同爲一千〇〇一元五角、杭州爲一千〇〇二元、其他各埠市價、與昨市無甚上下云、

證券

▲北京電 九六公債現貨四十五元、(二十九日下午二時電)

▲北京電 九六公債現貨四十一元、(二十九日下午五時電)

外股市況呆滯

昨星期一、外股市面、甚爲閑淡、總會內各商交易、亦屬呆滯、惟橡皮略有受主、而價似低、自晨開盤買價、僅自來水已加七兩五錢、計二百二十七兩九錢、開平加一錢、計十五兩、收盤價成交工部局六厘公債九十九兩、掛客在外間曾成交安業一百九十五兩、橫五兩二錢五分、至橡皮開客三十五種、內有二十種見跌、投機家雖有落手、然無大宗發展、人心平平、收盤曾成交三種、計勃吉三兩〇五分、太孚馬一兩七錢五分、康紗五兩、又掛客開八九種、計需而買太十六兩二錢五分、康紗五兩、象皮十兩〇二錢五分、地傍四兩〇五、英查華十兩〇九錢、均係十二月份、又英查華現期十兩〇九錢五分、英古遂七兩、大拿馬一兩七錢五分、地傍四兩、至倫敦電訊一先令七辦士、紐約三角七分八七五、海外市況、依然平靜云、

商情

棉市較鬆動

昨(念九日)星期一、紐約利物浦及孟買棉市、電訊均未到、本埠棉市、以上星期末、美棉疲弱、而漢口方面、打包廠罷工風潮、已有解決之說、故大衆以爲照目前需要、毫無發展、而外棉定貨、今後將源源而來、則市況前途勢仍將趨於軟弱之途也、茲將全日經過概況、分述如次、

▲現棉 昨日現貨交易、依然平淡、到貨計陝西花一千包、通州花九百包、姚花四百包、南市出數五萬斤、北市三萬斤、收價同前、茲再將現開之花價列後、

鴻裕紗廠	進	陝西花	一〇〇包	價二九、〇〇送廠
又	進	又	二〇〇包	價二八、七五同上
源順公	進	又	一三〇包	價二八、五〇棧交

▲期棉 紗布交易所停市、履行本月期交割、計漢標共一萬八千二百擔、交割價爲念八兩五錢、總價金達五十一萬八千七百兩、日商東棉洋行、共收去一萬餘擔云、茲將交收兩方之經紀人牌號列後、

交方	數量	收方	數量
恒益	二〇〇	恒大	二〇〇
茂記	四〇〇	昌記	一〇〇
公記	二〇〇〇	恒益	四〇〇
怡隆	二〇〇〇	公記	二五〇〇
昶記	五〇〇〇	天隆	二二〇〇
仲記	九九〇〇	鼎興	二〇〇〇
恒德	三〇〇〇	仲記	八〇〇〇
長參	五〇〇〇	瑞元	九〇〇〇
信誠	二〇〇〇	長豐	一〇〇〇〇
王成	三八〇〇		

交割日紗市平平

現銷一千三四百包

▲現紗 昨日客帮交易、以四川帮爲多、計進二十支蘇天官、三羊、十六支飛機、十支金雞、等牌七百五十包、廣東帮進二十支立馬、鴻禧、水月、十二支金城、十支金城等牌一百五十包、漢口帮進十六支人鐘、豐年等牌一百包、牛莊帮進十六支水月、十二支雙鳳、十支帆船、雙鹿等牌八十包、內地帮進二十支豐年、雲鵬、十六支仙桃、十支富貴等牌七十五包、威海衛帮進十六支人鐘牌五十包、其餘江西、日光等牌六十包、烟台等帮、共進七十包、另同行進十包、實價上下二錢五分、並將各牌做開於左、(單位兩)

二十支水月	一三五、〇〇	十六支人鐘	一二五、七五
又 雲鵬	一三四、〇〇	又 豐年	一三九、〇〇
又 蘇天官	一三一、〇〇	又 水月	一二八、〇〇
又 立馬	一三五、七五	又 仙桃	一三三、七五
又 鴻禧	一三三、〇〇	又 日光	一二九、五〇
又 豐年	一四二、五〇	又 富貴	一二九、〇〇
又 三羊	一三七、〇〇	十支金雞	一一八、〇〇
十二支蘇天官	一二四、〇〇	又 金城	一二一、〇〇
又 金城	一二七、二五	又 富貴	一一九、二五
又 雙鳳	一二五、五〇	又 雙鹿	一一九、五〇
十六支飛機	一二〇、〇〇	又 帆船	一二〇、〇〇

紗布人標交割狀况

交割一千八百包——價一百二十四兩

▲期紗 紗布交易所、人鐘標準紗、爲十一月份交割停市、本屆共交割一千八百包、交割價一百二十四兩、共值銀二十二萬三千二百兩、交貨牌十六支孔雀牌三百五十包、雙魚牌三百包、飛機牌二百包、金魚牌一百五十包、人鐘牌五十包、三羊牌五十包、共計實一千一百包、餘七百包、自行交割、計交貨方面十戶、收貨方面七戶、茲將交收兩方牌號及數量列表於左、(單位五十包)

交貨方面號數	牌號	數量	收貨方面號數	牌號	數量
三號	永裕	五〇	一號	恒大	四五〇
一三號	愼康	一〇〇	一九號	逮記	五〇
一六號	公大	六五〇	二四號	明德	三五〇
二〇號	同發	五〇	二六號	天隆	六〇〇
二三號	泰生康	二〇〇	二七號	榮興	一〇〇
三〇號	怡隆	二〇〇	二八號	泰興	二〇〇
三二號	昶記	三五〇	四九號	順大	五〇
五七號	明大	五〇			
五八號	義餘	五〇			
五九號	和大	一〇〇			
共計		一八〇〇	共計		一八〇〇

國外紗市

▲大阪紗市微堅 棉紗現貨、市中雖稍活氣、人心却趨安定、中等二十支、十一月期叫價爲百八十二元、較前日漲起一元、本日三馬二十二支現貨、價二百二十三元、鐘十支百五十八元等、均有相當成交、

▲大阪布市仍淡 棉布市況、川口埠及其他依然觀望、本日仍無交易、各貨行情不動、

▲大阪三品長期市場

	前市收盤	後市收盤
十二月期	一七八・七〇	一八〇・一〇
一月期	一八一・九〇	一八二・七〇
二月期	一八三・九〇	一八四・五〇
三月期	一八三・九〇	一八五・五〇
四月期	一八四・〇〇	一八五・九〇
五月期	一八五・五〇	一八六・五〇

洋莊絲市歐銷仍無起色

昨日本埠洋莊絲經交易、歐銷仍無起色、絲紬約里昂兩處期絲電報、僅英倫稍有點品交易、灰經絲日莊補簽、昨由泰和安利兩英莊、抛成高等白廠經、細條份二十包、價均一千四百四十兩、日莊所進之上身八扁灰經一百包、價六百三十兩、早已拋售與美綢莊、擬疾灰經價廉、再行補購、詎因灰絲商態度堅挺、市面行市無跌、加以解期屆、祗得急起抵補、後市尙有二三十包之進胃、正在談判中、今日當可成交、白經黃絲均仍停滯云、

國外絲市

▲橫濱絲市混沌 生絲現貨、本日毫無交易、僅以明市交割方了、年終結算又迫在眉睫、買賣雙方、均無積極進行之意、絲價歐洲三館帮、向批發處搜索樣本、補充交易、就外濃厚、人氣轉進良好云、

洋莊茶市俄銷獨暢

昨日星期一、本埠洋莊茶市、大勢仍呈平疲之象、惟貢熙一項、俄莊新泰洋行、進胃獨爲暢達、但高莊貨缺乏、扯價殊難提高、路莊珍眉、昨市白頭莊英發、謙義、仁昌等行、均有少數進胃、英法美等莊、仍舉觀望、全市成交貢熙、珍眉、鳳眉、寶珠、眉熙等貨、總計一千六百十七箱、珍眉售盤自七十五兩至一百〇六兩、貢熙售盤自二十五兩至五十九兩、其中路莊貨、均無漲跌、土莊貨已跌二兩云、

米市靜淡

閘北米市、昨因陰雨、斛開更覺淸靜、各貨市盤、未見向上、滬存低充稻、貨方胃口不佳、而路莊難於增高、河下到貨計常、錫、宜、澄等八九號、茲將該市行情、分列於下、白粳十七元二角、又十七元、又十六元八角、又十六元六角五分、又十六元五角、晚粳十五元八角、又十五元六角、早稻十五元六角、又十五元三角、杜尖十六元三角、又十五元一角五分、羊尖十五元八角、又十五元六角、又十五元四角、埠尖十五元四角、又十五元、又十四元八角、機尖十三元六角至十四元七角不等云、

美麗愼記川菜社

▲新增便飯小吃麵食點心廣告

本社開在三馬路浙江路口開辦已歷十餘年久蒙海上各界贊許早經膾炙人口今以便利顧客起見特在本社大廳內設列雅座敎良小吃已於日前開幕一經試辦山陰道上絡繹不絕菜類多以清燉紅燒爲本位茶菜小妙附之麵食如各種湯麵點心如各種葷素包子餃子等類均能精美可口色色最佳每件只收大洋一角起碼至二角止不取小帳茶資至於菜單點另有價目一覽表任客選擇隨時毫不停留片刻非常便利每客中餐每客五角晚餐六角每日上午十時起至下午十時止過時不售如蒙惠顧不勝歡迎之至

市價一覽

(中華民國十五年十二月廿九日)

▲國外匯兌

倫敦電匯二先令五辦士九三七五 / 倫敦即期二先令五辦士八一二五 / 倫敦一月期三先令五辦士八七五〇 (以上各合規銀一兩正)

印度電匯 [illegible] / 法國電匯 [illegible] / 紐約電匯 [illegible] / 爪哇電匯 [illegible] / 星加坡電匯 [illegible] / 香港電匯 [illegible] / 日本電匯 [illegible]

●銀行買價 倫敦四月信匯二先令七辦士 [illegible] / 倫敦四月押匯二先令七辦士 [illegible] / 倫敦六月信匯二先令七辦士 [illegible] / 法國四月信匯 [illegible] / 紐約四月信匯 [illegible] / 紐約四月押匯 [illegible]

▲津漢匯兌 天津 行化 [illegible] / 漢口 洋例 [illegible] (以上中國銀行市價)

▲國內匯兌 北京公砝、北京銀元、天津行化、保定銀元、濟南銀元、青島銀元、烟台銀元、開封銀元、鄭州銀元、南京銀元、蘇州銀元、鎮江銀元、徐州銀元、清江銀元、揚州銀元、常州銀元、無錫銀元、宜興銀元、常熟銀元、南通銀元、江陰銀元、太倉銀元、松江銀元、蚌埠銀元、蕪湖銀元、安慶銀元、大通銀元、六安銀元、屯溪銀元、廬州銀元、九江銀元、南昌銀元、漢口銀元、宜昌銀元、長沙銀元、重慶銀元、成都銀元、杭州銀元、嘉興銀元、湖州銀元、寧波銀元、紹興銀元、溫州銀元、衢州銀元、金華銀元、蘭谿銀元、福州銀元、廈門銀元、廣州港紙、汕頭銀元、奉天銀元、哈爾濱銀元 [illegible]

▲金市 ▲銀樓飾金 ▲銀洋錢市 ▲各國票價 ▲麵粉市 ▲火油市 ▲外棉電訊 ▲大連油豆餅市 ▲本廠細布 ▲斜紋 ▲滬南米市 ▲絲市 ▲茶市 ▲華商證券物品交易所 ▲雜糧油餅交易所 ▲閘北米市 ▲杭州市况(十一月念八日) ▲湖墅米市(十一月廿八日) ▲無錫市况(十一月念九日) ▲嘉興市况(十一月念四日) ▲蘇州市况(十一月念九日)

[illegible]

進出輪船

(民國十五年十二月三十日)

船名	往埠・日期	公司
●進口 同[illegible]	長江	怡和
聯[illegible]	長江	招北
[illegible]	福州	三北
得[illegible]	大連	政記
●長江班出口 新江天	三十日	寗紹
新寗紹	三十日	寗紹
甬興	一日	太古
新北京	一日	寗紹
大通	三十日	太古
隆和	一日	怡和
黃浦	一日	太古
安慶	二日	怡和
公和	二日	太古
吳淞	三日	怡和
瑞和	四日	太古
德和	四日	怡和
武昌	五日	太古
鄱陽	五日	怡和
溫州	六日	太古
吉和	六日	怡和
●通州揚班出口 大[illegible]	三十日	大達
鴻[illegible]	三十日	大通
大[illegible]	一日	大達
大[illegible]	二日	大通
大[illegible]	三日	大達
隆[illegible]	三日	大通
●崇明海門班出口 祥[illegible]	三十日	大達
寗[illegible]	一日	大達
●威烟津班出口 廣州	二日	太古
大[illegible]	七日	太古
[illegible]	九日	太古
●烟津班出口 通[illegible]	一日	怡和
順[illegible]	二日	太古
●天津班出口 新[illegible]	三十日	文記
●福州班出口 興[illegible]	三十日	三北
●汕港班出口 廣[illegible]	四日	太古
●廣州港班出口 利[illegible]	三十日	怡和
●粵港班出口 日[illegible]	四日	怡和
●廈門香港班出口 蘇[illegible]	一日	太古

▲啓事一
學燈篇幅時間較早、此後凡是關於教育之電訊、不及編發者、概列入第一張今日要電欄、敬請　讀者諸君注意、

▲啓事二
投稿諸君請於寄稿時、附一印鑑式、或簽字式、以便取酬時核對、否則作不願受酬論、

黑智兒的哲學(續)

英國施太司著　何子恒譯

我們若把理由和結論的關係，與原因和結果的關係比較一下．便知兩者的得失了．某一個「因」，爲什麼要有某一個「果」．我們看不出個理由來．例如「冷」之後爲什麼要有「凍」的結果，我們不能知道牠的原因．但理由與結論的關係便不然．結論跟隨前提的理由，我們是可以看得出來的，因爲我們做某結論的理由(或前提)自身，便能把結論存在的理由顯示出來．凡在正確的推理中，前提之後，必有結論；結論的理由，可從前提中看出來．但至「凍」爲什麼要做「冷」的結果，那我們便不能知道了．「冷」生「凍」的必然性，我們總看不出來．「冷」之後，必有「凍」的嗎？不能有別的嗎？兩者間並沒有什麼必然的關係在裡面．但一理由，必有牠的結論；這個結論與牠的理由(或前提)，有論理的必然關連，我們知道兩者的關係，是必然的．我們不能從「冷」上去抽引「凍」，因爲「冷」的概念裡，並沒有「凍」的概念包含着．我們却可從一個理由上去抽引牠的結論，因爲理由的概念包含結論的概念．所以說某結論必有某理由，就是這個意思．

我們若能把宇宙從一個最初原則上抽引出來，那我們便算把宇宙說明了．我們知道，宇宙是一個事實，我們現在所要問的，就是，爲什麼理由必要有這樣一個宇宙？我們若能發現一個最初原則，並証明宇宙是從這個原則上抽引出來的，這個宇宙與這個原則的關係是必然性的，並証明宇宙必然是這樣一個，而不是另樣的一個——若能這樣証明了，那我們的宇宙總算有了一個說明．但這樣說法，所謂原則，非理由不可，而這個宇宙非牠的論理的結論不可．這就是說，原則必是宇宙所能從牠上面抽引出來的東西．

所以我們最要注意的就是「說明」之中，實在含有論理必然性的觀念．我們所以覺得這個宇宙的不可解，爲什麼有這樣一個宇宙，原因就在我們找不到這個宇宙所以存在的必然性．「冷」造成「冰」，這不過是一件事實．至於「冷」何以必成「冰」的理由，我們却絲毫看不出來．世界上不過有這樣一件事實，至於爲何定要這樣的理由，這件事實上都找不出來．因爲牠拿不出理由來，所以我們說叫做「神秘」．假使我們可以看出「冰」隨「冷」的論理的必然，我們可以看出牠的理由，「冰」必定跟隨「冷」的論理的理由，像結論必定跟隨前提一樣，那我們對於這件事實，總算眞正的理會了，纔算眞正的了解了；而這件事實，也算眞正的說明了．所以哲學若要眞正的說明宇宙，那必不能把原因當作最初原則，而須拿「理由」(或理)當作最初原則．宇宙不是一個原因所產生的結果，乃是一個理由所演繹出來的結論．我們不獨要看出事物的已然，還要看出事物的所以然．這就是黑智兒對於「說明」的根本觀念．黑智兒哲學的目的，便在此．這也就是希臘人——尤其是亞理斯都德——所謂最初原則不是時間上先於世界，乃時論理上先於世界的意思(這就是說，不是產生結果的原因，乃是結論的前提)．(未完)

讀四庫全書總目提要四書類目錄學論析(續)

鄭雲翔

雖然：新安姚江，因學道之宗旨不一，而其鴻溝，成於自然．余不過攝諸老先生之說而別白之耳．全祖望修補宋元學案，述朱子之學，「大抵窮理以致其知，反躬以踐其實，而以居敬爲主．全體大用，兼綜條貫，表裏精粗，交底於極．嘗謂聖賢道統之傳，散在方册，聖經之旨不明，而道統之傳始晦．於是竭其精，力以研窮聖賢之經訓．其於百家之支，二氏之誕，不憚深辨而力闢之．」此數語實足代表朱學之全部精神．至王氏之學，要在人反躬自得，判物理爲二．沿之末流，兩派攻擊滋甚，剌剌不休，故章學誠兩不直之．嘗序之曰：「旣自承朱子之授受，而攻陸王，必且博學多聞，通經服古，若西山鶴山東發伯厚諸公之勤業，然後充其所見，當以空言德性爲虛無也．今攻陸王之學者：不出博洽之儒，而出荒僞無稽之學，究則其所攻與其所業相反也．問其何爲而不學問？則曰：支離也．詰其何爲而尊陸？則曰：性命也．是攻陸王者，未嘗得朱之近似．即僞陸王以攻眞陸王也．」又云：「自來門戶之交攻，俱是專己守殘，束書不觀，而高談性天之流也．則自命陸王以攻朱者，固僞陸王，即自命朱氏以攻陸王者，亦僞陸王，不得號爲僞朱也．同一門戶，陸王有僞，而朱無僞者，空言易而實學難也．」又云：「乃有崇性命而薄事功，棄置一切學問文章，而守一二章句集註之宗旨，因而斥陸譏王，憤若不共戴天，以爲得朱之傳授，是以通古今經緯宇宙之朱子，而爲村陋無聞傲很自是之朱子也．」其言以爲朱子之學，博聞多識，有體有用．其理著於事物而不托於空言．謂西山鶴山東發伯厚深得其傳，下此皆竊朱學之形似，高談性天之流，即陸王之變相，故稱爲僞陸王朱子之徒，非特引以爲同道，必且叱之而不受．章氏此言：正如石破天驚，發前人之未發．末流無識，自命附朱者；經此棒喝，當知回頭是岸也．至王氏之學凡有六變：初學有三變，學成後又有三變也．黃梨洲先生詳明儒學案：「王氏致良知一語：發自晚年，未及與學者深究其旨，後來門下各以意見攙和，說玄說妙，幾同射覆，非復立言之本意」．即謂章學誠氏所謂「自命陸王以攻朱者同爲陸王，」王氏存焉，審矣．蓋不能自安者矣．

新安姚江兩派，旣已各趨極端，如冰炭之不相容，堅之不相入，紛紜聚訟，積習成風．而當時有折衷派者出焉：不宗朱，亦不宗王，能於二派之外，別竟新領土，如楊名時李塨其人，爲四書學之奇論布焉．楊名時之著四書劄記也，提要案之曰：「其以格物爲明善，不主王守仁格庭前一竹之說，亦不主朱子補傳之說．」李塨之著論語學庸傳註也，提要案之曰：「塨之學，出於顏元，務以實用爲主，故於程朱之講習，陸王之証悟，凡不切立身經世者，一概謂之空談，而於心性之學，排擊尤甚．」是故一個新安姚江兩派，得一仲裁，蓋四書學殆非野學派而稱三矣．

．提要有辨僞之功：梁任公先生云：「提要中指爲眞者，未必眞．指爲僞者，大抵必僞」．今余觀四書類考其僞書凡十：提要凡例云：「灼爲贋造者，則題曰舊本題某代某人撰」．四書類提要題曰舊本題者凡七：如孟子正義趙岐註，其疏則舊本題宋孫奭撰．論語筆解，舊本題唐韓愈李翱同註．蘇評孟子，舊本題宋蘇洵評．孟子解，舊本題宋尹焞撰．或問小註，舊本題宋朱子撰．四書問目，舊本題日李朱元晦先生講授．論語孟子考異，舊本題宋王應麟撰者是也．其有不題舊本與某代某人撰；而細案其書，實亦後人僞托者凡三：如不註撰人名氏之中庸合註，譚貞默三經見聖編，陸邦烈聖門釋非錄者是也．其辨別僞書之法凡多種：

孟子正義趙岐註孫奭疏

指出當時人証，而斷其爲僞者凡一：例如「其疏雖稱孫奭作，朱子語錄則謂邵武士人假託，蔡季通識其人者是也．」

得他書作旁証，間接推論，斷其爲僞者凡二：例如「宋史邢昺傳：稱昺於咸平二年受詔，與杜鎬舒雅孫奭李慕清崔偓佺校定周禮儀禮公羊穀梁春秋傳孝經論語爾雅義疏，不云有孟子正義」．此一証也．「涑水紀聞載奭所定著有論語孝經爾雅正義，亦不云有孟子正義」．此二証也．

論語筆解

得旁証斷其僞者凡四：例如「張籍集祭韓愈詩，有「論語未訖註，手蹤今微茫」之句，不云有筆解」．此一証也．李漢作韓愈集序；則稱「有論語註十卷」，與籍詩異，亦不云有筆解．此二証也．晁公武讀書志；稱「四庫邯鄲書目皆無之」．此三証也．新唐書藝文志；載「愈論語註十卷，亦無筆解」．此四証也．

因舊本今本題名之不同，推論其僞者凡一：例如趙希弁讀書附志：曰「其間翱曰者，李習之也」．明舊本愈不著名，而翱所說，則題名以別之，此本改稱韓曰李曰亦非其舊」者是也．

蘇評孟子

因考察著作人時代治學方法之階段，與本書不相聯接，斷其爲僞者凡一：例如「宋人讀書於切要處，率以筆抹，故朱子語類論讀書法云：先以某色筆抹出，再來某色筆抹出．呂祖謙古文關鍵樓昉迂齋評註古文，亦皆用抹，其明例也．謝枋得文章軌範方回瀛奎律髓羅椅放翁詩選，始稍稍具圈點，是盛於南宋末矣．此本有大圈，有小圈，有連圈，有重圈，有三角圈，已斷非北宋人筆」者是也．

因著作人資望學說，與其書不倫．又因其時社會狀態，與本書情理相去懸絕，得推論其爲僞者凡一：例如「其評語全以時文之法行之．詞意膚淺，不但非洵之語，亦斷非宋人語」者是也．

(未完)

教育界紀事

國民政府黨化教育之新設施

徵求三民主義教科稿本

廣州通訊、國民政府自成立以來、對於黨化教育、極爲重視、孫中山遺著之三民主義一書、早經編入中等學校教科、惟其書旣屬論文、與教科書之體裁、自多未符、故教授上頗感困難、而學生之聽講、亦時有不能明瞭之處、故中央教育行政委員會、乃有懸賞徵求初級中學用三民主義教科書稿本之舉、茲已擬定章程、特錄於下、(一)此稿本爲供給初級中學及其他同等學級之用、(二)全本教材、須根據孫總理所著建國方略、建國大綱、三民主義及第一二次全國代表大會宣言編纂、(三)全本分爲三册、每册約二萬字至三萬字、俾供一學年約授四十四小時之用、(四)全本須用白話文及新標點、並須繕寫清楚、(五)應徵者須在登報後一個月內到教育行政委員會報名、但在外省者得展限半月、(六)應徵者報名時、須詳記通訊住址、預呈編纂大綱序本、(七)全稿須在登報後五個月內、送到教育行政委員會、(八)投稿如經教育行政委員會、會同中央黨部審定採用、即給予獎金毫銀六百元、(九)已經審定採用之稿本、其版權即歸教育行政委員會所有、如何處置、投稿人不得過問、(十)投稿除審定採用者外、概給予獎金毫銀三十元、但以十份爲限、如超過十份時、由教育行政委員會擇優給獎、(十一)得獎之投稿、(十二)投稿經審查完畢、即將得獎人名登報宣佈、(十三)其餘投稿、由教育行政委員會、於審查完畢後、送還本人、(廣州十一月二十三日)

教育改進社之最近社務報告

中華教育改進社發表自民國十五年七月起社務報告云、(上畧)(一)與清華學校、中國科學社、洛氏基金會合辦科學教員暑期研究會、(二)介紹蒙古學生入京內學校、(三)擴充教育圖書館、(四)特約南京安徽公學、爲最經濟之試驗中學、(五)本社陶知行、趙叔愚、丁超三先生考察滬寧線鄉村學校、(六)應班禪之請、添設國語一班、教新近來京之藏人、(七)聯合教育學術團體反對日本對支文化事業之進行、(八)美國費城博覽會中國教育展覽結束、郭秉文先生有詳細報告來、(九)籌備克柏屈先生來華演講、(十)籌設燕子磯幼稚園、此爲幼稚園下鄉運動計畫之第一步、不日開工建築、(十一)江寧縣立師範學校近三月來精神振作、本社補助該校農業教員一人、請鄒德馨先生擔任、(十二)與德國交換之學生國畫、已到二十省、彙表寄德、(十三)燕子磯堯化門兩處小學外、加入明陵小學、爲特約試驗鄉村學校、(十四)香山慈幼院爲中國最大規模之特殊學校、有幼稚園小學中學職業訓練、今因熊秉三先生之請、加入爲本社特約試驗學校、並請本社學術部主任凌濟東先生爲教務股主任、(十五)訂定中國師範教育根本改造計畫、已在北京天津兩處會商進行、南京現已開始接洽、(十六)南開大學張伯苓先生約本社陶知行先生輔助籌備城市小學鄉村小學幼稚園藝徒及師範訓練辦法、(十七)特請中國在各國學習教育心理學生、分任考察及研究、(十八)正式敦請世界教育會於一九二九年到中國開會、(十九)積極籌備試驗鄉村師範、先在燕子磯從小規模辦起、(二十)召集特約農村小學會議、共謀進行、(二一)敦請郭秉文先生代表參與美國圖書館協會五十週紀念禮、

南京明陵小學之新氣象

南京朝陽門外之明陵、爲明太祖墓所在地、中外人士到南京者、多前往參觀名勝古跡、王伯秋君商韓前省長、將明陵重加修葺、出翁仲於荆棘之中、兩旁修造馬路、汽車馬車均可直達、並就明陵設小學一所、收納附近農家子弟、中間因戰事影響、學校忽作忽輟、今年秋重行改組、並請燕子磯小學校長丁超發助指導、另聘教員二人、徹底改革、九月開學至今、學生已見發達、校內設備、有風琴、黑板、其課桌課凳式樣翻新、聞由東大教授陳鶴琴君獨出心裁、繪圖令木工照式製做、故爲鄉村小學所僅見也、此外有一教室、一小圖書館、一招待室、一盥洗室、校前之隙地、分配區域、爲教員率領學生作園藝之用、二十四日該校經辦人王伯秋與東大陶知行、趙叔愚諸君及省縣教育行政人員、在明陵開會、討論切實整頓改進明陵小學辦法、將來擬依此而改進南京各小學、並聞中華教育改進社已約明陵小學爲鄉村試驗學校之一云、

寶應教育消息

蘇五師巡迴指導員桑鳳九、莅寶應考查小學、月之二十五日下午四時、桑君特在縣立一小講演教學上各種問題、到各校教師五十餘人、由教育局長朱頌符主席、致介紹詞、次桑君起立發言、演詞甚長、其要點有四、(一)教學之方法、(二)教材之選擇、(三)訓育之方法、(四)如何與家庭聯絡、聽者甚爲滿意、講畢、旋進茶點而散、又省視學章忠高、因往淮安、於二十六日上午、便道來寶、首至小南門內縣女小視察、時該校方上第一課、各級學生均在高聲朗讀、育標準、且遲到者甚少、章視學頗爲稱許、旋略觀該校之新大禮堂、均而出、斯時教育局朱瑞年、三科科長王楷珊、張視學、相繼得訊而至、陪同章氏至縣立師範、縣一小、公一小等三校視察、章氏對縣一小之學生數達三百三十人、及各種課外作業組織之完善、大加獎贊、對該校幼稚園教師周子美、朱秋潔兩女士之教授合法、尤爲稱道云、

川沙明强學校已啓封

川沙蠡鎮西市、第二學區區立明强初級小學校、創辦迄今、已二十二載、今年暑假期內、縣署因奉上峯密令、到校搜出三民主義等書籍、呈報後、令教育局即行改組、另聘陸士藩爲校長、前往接收、本學期開學伊始、縣署又奉令將該校發封、乃於八月二十九日起、宣告停課、經由該校長及學董張仰渠等、鑒於學生課業之荒廢、及學生家屬之屢請上課、竭力設法、茲論得以復開、十一月九日、江教育廳長、特派省視學章忠高夏承楓、至該校實地查察一遍、茲悉縣署奉令、業於前日(二十八日)委藏局長前往實行啟封云、

東大測驗團今日離蘇來滬

東大教育科中學與科心理測驗團出發測驗、已誌昨報、該團已於日昨下午三時抵蘇、寓大東旅社、本日準備分別測驗、上午在二女師、一師兩校測驗、下午在蘇師、二中、晏海三校測驗、明日(三十)上午並擬在二女師舉行作文測驗、定於三十號下午離蘇赴滬云、(十一月二十九日)

上海美專風潮昨訊

學校仍堅持不承認學生會　一部份學生希望早日上課

上海美術專門學校發生風潮、業已一週、昨日一部份學生組織之臨時救濟學業會、分發宣言、希望早日上課、但不與學生會取一致行動、上海學生聯合會亦於昨日宣言援助美專學生會、茲錄學生會與救濟會兩方消息並誌如下、

▲學生會方面　以所謂各條件迄無答復、態度轉入冷靜、致救濟學業會方面已分發宣言於全國各界及各學生家長、以明眞相、並請加以勸告、俾早日恢復上課、並派代表二人、向校董康南海、蔡子民、梁任公分頭接洽云、

▲昨日爲美專風潮發生後第七日、兩方皆無調停餘地、學校則始終不承認學生會、學生則堅決擁護學生會、要求承認八條件、自學生會總幹事馬若失蹤後、學生之團結更加嚴密、已組織宣傳隊、用粉筆文字及口頭之宣傳、以引起外界同情、校內各牆壁上皆貼有「不達到目的、誓不上課」等等標語、並貼有諷刺之圖畫、又有廣東福建四川湖南安徽等同鄉會皆組有募捐團募款補助學生會經費云、

滬灃工業補教委員會今日開常會

中華職業教育社設滬灃工業補習教育委員會、定今日下午二時、在該社事務所開第三次委員常會、其重要議件約五、茲錄如下、(一)報告最近進行情形、(二)討論修訂教授要目、(三)商議籌設工業補習學校事、(甲)地點、(乙)經費、(四)常務委員提出調查平民學校畢業生狀況及志願、作將來設立職業補習學校之準備、(五)組織滬灃補習學校聯合會、以資聯絡、

上海小教研究會將開國語研究會

上海縣小學教育研究會、現定明十二月二日開國語科研究會、昨日分致各市鄉各學校通告云、敬啟者、本會於本月十四日開常會、通過研究會時、提議國語研究辦法、議決組織國語科研究會、茲即定於十二月二日午後四時、開國語科研究會、務希貴校諸君早臨是幸、

水產學校今日開罐頭討論會

有各公司代表參加

吳淞江蘇省立水產學校製造科、設有罐頭工場一所、爲學生實習罐頭製造之用、各種出品、品質均極優良、久著稱於社會、本年秋季、聘留美華盛頓大學水產科碩士陳同白擔任該科主任、除內仍積極研究試驗外、復多方與職業界聯絡提攜、近以美國柯爾斐化學公司協理柯君來華、特請其於三十日下午到校演講罐頭用液體橡皮之用法、按柯爾斐公司爲製造液體橡皮最有名之廠、出品風行全球、惟我國用者尙少、該校代理校長侯朝海及陳主任特先期函邀滬上泰豐、冠生園、邁羅、梅林、商務罐頭各公司、屆時派代表到校聽講、並互相討論云、

體育消息

體育協進會與日菲函商遠東運動會辦法

我國擬定明年八月間在滬開會

第八屆遠東運動會、定於一九二七年在我國舉行、中華全國體育協進會方面、已從事準備、茲將與日菲兩國最近商討論函件、探錄於下、想亦爲留心國際體育人士之所樂聞也、(函件係致菲律濱遠東運動會名譽會長克松氏、及日本第一副會長岸清一博士者)

逕啟者、第七屆遠東運動會、於一九二五年五月二十三日在馬尼拉開會時、敝國申請貴國於一九二七年蒞臨敝國、舉行第八屆運動會、當時蒙承慨允、至深榮幸、鄙人代表敝國、茲特專函奉邀、聊表寸忱、第八屆大會、敝國已經多方之考慮、仍擇定在上海開會、敝會現已計劃籌備、並願盡力經營、務使各種事務、能有圓滿之設施與效能、尙希隨時指教一切、至會期一層、擬定於一九二七年八月二十七日(星期六)至九月三日(星期六)是否贊同、至盼確覆賜復、此外尙有下列二事、亦望注意、(一)一九二五年五月二十三日、遠東運動會委員會議記錄第十案 討論隊球比賽人數、改爲九人、並縮小場地、當時原案保留、議定由各國各自討論、再行決定、迄未得復、至以爲念、敬希賜復、表示意見、(二)一九二五年五月二十三日、遠東運動會委員會議記錄第十八案、討論運動員國籍及資格問題、當時議決由各國各自推舉委員一人、專門研究此項問題、審定賽員應具之資格、並限定一九二六年六月一日以前、決定通知、乃過期多時、迄今尙未奉覆、即希將推出之委員姓名、及對於此項問題之意見示知、前接印度國際體育委員會來函、要求於第八屆遠東運動會時、選派運動員十名、參加比賽、藉以聯絡國際間之體育、茲將原函譯呈、貴國對此是否贊同、敬希示復、中華全國體育協進會名譽主幹沈嗣良謹啟、

足球會乙組比賽本週結束

星期六作末次比賽

本屆上海中華足球聯合會甲組錦標、已爲樂華所得、詳情已誌昨報、乙組以球隊頗多、又分三組、開賽以來、乙一之友誼、乙二之南方與徐匯、乙三之同濟等四隊成績最優、本星期六、各組舉行末次比賽、比賽後、三組中分數最多之一隊、再抽簽決賽、定奪錦標、茲探錄本週比賽秩序表及各隊成績於后、

▲本週乙組比賽表

與賽隊名	比賽日期	比賽地點	裁判員
徐匯與南方	十二月五日下午一點廿五分	中華棒球場	吳讓偉
曾爾與樂華	十二月五日上午十時	中華足球場	裘照元
白星與甲子	十二月五日上午十時	中華田徑場	馮建維
嶺南與羣進	十二月五日上午十時	中華棒球場	蔣湘青
聚芳齊與悅羣	十二月五日下午一點半	中華足球場	樂秀榮
安迪生與華東	十二月五日下午三點一刻	中華足球場	徐福東
澄衷與滬東	十二月四日下午一點念分	中華棒球場	張鍾瀛

(註)巡邊員伍繩武、費毓洪、如結果和局、須延長時間、以分勝負、而定決賽之資格、

▲各隊比賽成績表

隊名	組別	已賽	勝	和	負	分數
友誼	乙一	五	五	○	○	十分
嶺南	乙一	四	一	二	一	四分
樂華	乙一	四	一	二	一	四分
江南	乙一	五	一	二	二	四分
羣進	乙一	四	一	一	二	三分
曾爾	乙一	四	○	一	三	一分
南方	乙二	五	五	○	○	十二分
徐匯	乙二	五	五	○	○	十二分
聚芳齊	乙二	五	三	○	二	八分
悅羣	乙二	五	二	一	二	七分
白星	乙二	五	一	一	三	五分
國華	乙二	六	○	一	五	一分
甲子	乙二	五	○	一	四	一分
同濟	乙三	五	五	○	○	十分
滬東	乙三	四	二	○	二	四分
曾啓	乙三	五	二	○	三	四分
安迪生	乙三	四	二	○	二	四分
華東	乙三	四	一	○	三	二分
澄衷	乙三	四	一	○	三	二分

又甲組第二圈第二次比賽、三育與約翰、前由雙方同意、延期舉行、今日下午四時、兩隊在梵王渡約翰補賽、此與錦標無關、因三育即能戰勝約翰、而分數終不及樂華也、裁判員一席、由馮建維君擔任云、

江大體育會將舉行越野賽跑

分三次舉行

江南大學體育協會本屆越野賽跑委員會、於前日假座棒球場中華體育協進會開會、計到委員秦大鈞、張恒、金翊文、主席秦大鈞、議決案件如下、(一)組數、分甲乙兩組、(二)出席人數、每校每組至多以十人爲限、(三)取錄人數、每校每組六人、(四)比賽次數、四次、(五)地點與距離、第一次二哩、在光華南洋區、第二次兩哩半、在中公區、第三次三哩、在暨南區、第四次三哩半、在復旦持志區、(以上係抽簽決定、所有哩數、得稍變更、惟出入不得過四分之一哩)、(六)比賽日期、第一次十二月四號、第二次十一號、第三次十八號、第四次二十四號、甲乙兩組、同日舉行(七)時間、每次下午三時起、(八)比賽時職員、由各區主隊聘請、(九)計分法、第一名一分、第二名二分、以後依次遞增、(與萬國競走計分法同、)(十)錦標、以四次比賽所得總分最少者得之、(十一)出席甲組隊員、不得加入乙組比賽、(十二)隊員名單、儘本星期內須交至該會書記吳邦偉處、

南方與華東之籃球戰

結果四十二與二十八之比南方勝

南方大學附屬中學、於昨日與華東體育專門學校作籃球友誼之比賽、地點在南方球場、公正人爲中華運動裁判委員會會長凌建維君、銀角一鳴、雙方均告奮勇、攻守得宜、上半時告終時、南方以二十對十二獲勝、下半時華東球員力圖反攻、傳遞迅速、近擲遠射、均準確無手、而南方亦振作精神、作相當之抵禦、大有勢均力敵之狀、不過南方較爲活潑、後衛防守尤嚴、所以至下半時告終時、總結果爲四十二與二十八之比、勝利屬諸南方、

培德文華兩足球隊之比賽

結果爲十與零之比培德勝

上星期日上午九時半、培德足球會與文華足球隊相約在持志大學球場作友誼之比賽、公證人爲梁廣揚君、銀角一鳴、雙方開始攻擊、上半時爲一與零之比、下半時爲八與零之比、結果爲十與零之比、勝利屬於培德云、

江寧舉行小學團體運動比賽

江寧縣教育局長孫闓仙自本屆連任以來、對於體育方面、非常注重、除聘請何守白擔任體育指導員、實行赴各校指導外、近又發起小學團體運動、刻正從事比賽、以求體育成績之進步、茲將該縣小學團體運動比賽會簡章附錄於後、(一)名稱、江寧小學團體運動比賽會、(二)會所、本會附設江寧縣教育局內、(三)職員由教育局職員暨縣立體育場職員共同組織之、並參以五人爲限、其職務另定之(四)運動種類第一次爲立定跳遠、以後種類由本會擇定後、於每學期開始時、函請教育局轉函各校知照、以便學生先練習(五)舉行次數、每學期舉行一次、(六)比賽地點、縣立公共體育場、(如學校距離體育場較遠而有適當場所者、本會得派員前往評判)(七)運動員之分組(甲)高級、初中、公立小學(乙)後期小學五六年級(丙)前期小學第四年級(八)與賽人數、各校學生應照全數十分之八爲合法、如某校學生總數爲一百二十人、應出運動員九十六人、有零數者、應用四捨五入法、如出席人數不足十分之八者、所得成績、仍照十分之八計算(九)比賽日期、本屆自十一月二十五日起、按日分校到場比賽、至各校到場之順序、擬由本會排定後、函請教育局轉函各校知照(十)獎勵、各組成績優良者、得擇尤由縣教育局酌給獎狀或其他獎品、以資鼓勵(十一)附則、本簡章俟奉縣署核准後施行、如有未盡事宜、得隨時修正呈請備案、

無錫球訊

▲三吳中學　無錫三吳中學、對於體育、非常注意、校長于澄、日前特邀體育主任周尚人、體育部部長陶頌琴、朱鍾藍、暨各球隊隊長十餘人、討論本屆組織學級錦標比賽之辦法、議決比賽分足球籃球、合球三種、每次優勝者、給以特製錦標旗一面、凡得三次優勝者、該旗即作永遠紀念、聞自下星期一起、開始比賽、籃球第一次之預賽爲中一與中二、中三與中一、該校全體組織之特別籃球組、於前週會與輔仁作友誼比賽、結果爲六與十六之比云、

▲第三師範　無錫省立第三師範、對於運動極注重、該校足球尤負盛名、前日(星期日)下午二時與洛社公校比賽足球、地點在三師球場、請三吳中學體育主任周尚人爲公證人、銀角一鳴、雙方球員、奮勇進攻、上半時爲一與○之比、下半時公校反守爲攻、終爲敵方所乘、連進二球、結果爲四與○之比、勝利屬諸三師云、

美容醫生能告你知，
你的容顏粗黑而有
斑點種種醜病，非用
雙妹老牌茉莉霜，不可
因
雙妹老牌茉莉霜，是
用澳的白嫩滑皮膚藥料
配製的優品，非同市上各
種惡劣的可比，常
用之，能使你的容顏
絕世美麗的

雙妹老牌茉莉霜

價目
大號　每瓶四角
二號　每瓶二角五分
三號　每瓶一角五分
各廣洋貨店均有發售

光榮畫　柱根
廣生行總發行公司啟

學總會提議恢復工商學聯會

本埠工商學聯合會、自去歲被奉魯軍封禁停頓以來、商學各界、久欲恢復、醞釀日久、未能實現、昨日市民大會、僉以時局緊張、非工商學各界一致團結、不足以收統一之效、因特決議恢復工商學聯合會、以爲統一民意之機關、除原有各馬路商總聯會、全國學生總會、上海學生聯合會、上海總工會外、再加入上海總商會、閘北商會、南市商會、共同組織、全國學生總會、對于該項決議、甚表同意、特提議日內召集會議、共策進行、茲將其致各團體函錄如后、逕啟者、日下時局日趨惡化、自治之呼聲雖高、自治之成效尚鮮、其故在于各自主張勢力分散、昨日市民大會、有鑒及此、特提議恢復上海工商學聯合會、并拓大組織、由上海總商會閘北商會南市商會及原有四團體共同組織、敝會對於是項議決、十分贊成、茲謹提議於日內召集上海工商學聯合會第一次代表會議、想荷贊同、先此函達、仰希派出代表、共策進行、至所盼禱、全國學生總會謹啟、

上海總工會公開辦公

—會址在閘北東橫浜路—

本埠總工會以近來上海自治運動日益熱烈、有公開辦公與各方接洽之必要、特於昨日上午八時召集各產業總工會及各區工人代表會開會討論進行具體辦法、到上海總工會、碼頭總工會、紗廠總工會、絲廠互濟會、鐵廠工會、手工業總工會小沙渡、楊樹浦、引翔港、南市、浦東各區工人代表會等代表一百餘人由上海總工會常務委員主席、議事秩序如下、(一)主席報告最近上海自治運動現狀及自治運動中工人應有之努力、(二)總工會公開辦公案、議決(甲)租定閘北東橫浜路景雲里十四號爲公開辦公處(乙)發表公開佈告、聲明公開緣由、(三)通告各工會於五日內一律公開、十二時議畢散會、

旅滬甬人忠告李徵五

—電請轉達奉魯軍停止南下—

旅滬寧波同鄉余華龍張橫梅鄔培因三人爲阻止奉魯軍南下事、昨代電天津第十二軍軍長兼遠征軍司令李徵五云、國家不幸、兵禍迭起、水深火熱、十有五年、矧我東南經江浙兩次之戰、固已百孔而千瘡、流亡載道、撫輯未遑、言念及此、孰不痛心、詎知歷劫未盡、兵端重啟、徵調頻繁、民生益困、轉變而還、局勢日發、我蘇浙皖三省人民、以大難在即、羣起呼籲、運動自治聲浪彌高、滿望厥功告成、共登衽席、不謂報章喧載奉魯軍將先後入蘇、不勝驚惶、竊以自治潮流、於今爲盛、主權在民之說、實爲共和國家之通例、今蘇浙皖三省既均爲中華國土、自當視同一體、斷不容何方面之染指、以自儕於屈服者之列、即就應援而言、勝負固難逆料、蓋三省人民迭罹兵燹、知自治之不可以緩、奔走運動不遺餘力、其仇視禍國殃民之軍閥、於焉可見、較諸往昔之委蛇求全者已不可同日而語、此勝負之難料者一也、據聞南軍作戰、先重宣傳、主義頗足動人、故能以少數之奇兵、下十百之名城、吳孫之敗、亦正爲此、今奉魯軍之應援者號稱十五萬、爲數固不謂不鉅、然較之吳孫戰前之兵力尚覺此絀於彼、此勝負之難料者二也、蘇浙之軍自退歸故土後、方思整軍經武、爲亡羊補牢之計、其不拒援軍入蘇者、或亦別有所圖、他日變化正未可測、此勝負之難料者三也、綜上述三端以觀、派兵應援究有何益、設不幸事出倉卒、抑將何以爲計、如此覆敗相尋、竊爲賢者不取焉、素仰先生爲光復軍之元勛、今應舊部之請出任軍長、對茲艱難之時局、當亦有動於衷、惟遠處津門、南中現狀或有未詳、謹敢以同鄉之誼、略陳一二、務請轉達奉魯軍各將、俯念時艱民困、斷勿輕啟兵端、並迅飭部屬停止軍事行動、以保國脈、而全民命、大局幸甚、(東南社)

三省聯合會今日之茶話會

皖蘇浙三省聯合會蔡元培許世英虞康褚輔成等、昨函各界、定於今日(三十日星期二)下午四時、假座寧波同鄉會、特備茶點、討議一切、

又該會、因報載日本大倉公司、有與北京政府接洽借款五百萬之說、特提出委員會反對此舉、昨特由該會外交委員殷汝耕分向駐滬矢田總領事及日本新聞界說明一切、并希望阻止此項借款云、

浙民自決會討論時局

—請浙省宣布自治—

旅滬浙民自決會、於昨日下午二時、召集委員會議、到者各委員、由委員長臨時主席、議決事件如下、(一)本會除日前通電全浙父老速起自決外、應再電陳省長即日宣布自治、以爲浙人治浙之張本、(二)繼續反對奉軍南下、請三省聯合會力求上海永不駐兵之目的、以固我浙省之屏藩、(三)反對北京大借款、請責國務院獻媚軍閥、助長內亂、實爲莫大禍國之罪魁、(四)即日起徵求會員、以擴張本會之勢力、四時振鈴散會、

徽甯同鄉會再電呼籲和平

—致屯溪劉寶題電—

徽甯旅滬同鄉會和平委員、自組織以來、連日函電紛馳、奔走呼號、頗得各方同情、自通電發出後、即得硤石徽州同鄉會及歙縣旅滬同鄉會來函表示贊同、該會昨又致屯溪劉寶題電云、屯溪探投劉師長鈞鑒、迭接鄉人函告、証以報端所載、貴部軍隊、已陸續入徽、徽居萬山之中、地方素稱安謐、今忽大軍壓境、謠諑繁興、人心皇恐、自不待言、設或因此引起糾紛、則兵凶戰危、古有明訓、吾民不幸、首及其衝、而況徽屬瘠地、供應不敷、雲集重兵、何堪負擔、敝會眷顧鄉里、杞憂萬分、除組織和平委員會、特推代表兼程返里、詣轅請命外、敢貢一得之愚、乞移三軍之衆、則敝屬各邑安寧、胥出我公之賜、夙仰貴師長顧念民艱、無微不至、務乞俯如所請、曷勝感荷、徽甯旅滬同鄉會和平委員會艷、

男女學生昨在閘北演講

閘北一帶昨有男女學生分隊演講、拒絕奉魯軍南下、言詞頗爲激昂、虬江路永興路等處講員、爲張賽、王杰、吳廣、女講員爲張秀珍等、下午三時左右、在共和新路虬江路口演講時、聽者愈聚愈衆、該處崗警以槍柄擊退羣衆、一時聽講者均四散走避、

滬廨法律委員會昨未開成

收回滬廨之法律委員會、於昨日上午十時在交涉公署外交大樓開第八次委員會議、到者丁總辦許交涉員及外國委員荷蘭總領事赫龍門墨西哥總領事阿樂滿英副領事皇太朋等、惟以謝永森陳霆銳兩律師未到、故未正式開會、乃隨意談話、十二時許散會、下午丁許兩君復以電話召集謝陳兩律師於四時到交涉公署談話、關係協商早日結束、此項法律委員會中之各項議案、因此次開會未成、故定二三日內再行召集會議云、

英記者來華之任務

—視察中國政治狀況—

英國「每日郵報」記者腓力浦氏、此次受該社之委派、來華視察、氏已於二十八日晨乘亞細亞皇后號艦到滬、在招商局碼頭登陸、投宿黃浦路七號禮查飯店三百十九號房間、昨日遠東社記者特往訪之、詢以此次來華之使命、氏云、此次係受每日郵報之特派、來華視察政治狀況、蓋近來歐洲各國人士、對於中國政治能澈底明瞭者甚罕、余此次來華、擬將在各地視察之結果、及將來中國時局之推測、在本國報章發表、予歐洲人士以一種了解之觀感、中國時局不靖、非特中國人受其糜爛、即英商亦間接蒙害匪淺、蓋時局不安、工商業停頓、英貨之最大市場、首推中國、中國銷路不暢、則英國商業不啻斷其港而絕其路矣、記者又詢以留滬幾日、此去何往、氏云、擬在滬作兩三星期之盤桓、此往則北走津京、循次視察、再折回南之廣州、仍轉上海而返倫敦、通計需時二三月之期間云、

新任駐華英使今日可到滬

文匯報云、英艦狄斯巴區號、載有英海軍陸戰隊二百人、及新任駐京公使藍普生氏、於三十日晨可抵上海、陸戰隊即將赴漢、又英艦彼得菲爾號、自香港來滬、亦於三十日可到、大約即將開往漢口、其現在漢口之較大各艦因冬令水淺、稍後即將開向下游、或直至蕪湖云、

駐京意使前日抵滬

文匯報云、駐京意使羅西、於二十八日清晨抵滬、

姚文枏等赴省請願撤銷宅地稅

本埠各公團反對淞滬宅地稅、於前日午後、開會議決、公推代表赴省請願撤消、現已推定姚文枏、袁希濤、賈豐臻等三人、定於今日乘坐滬甯火車、赴省晉謁陳省長等、面陳一切、務達撤消目的云、

實業局長赴甯出席實業會議

上海實業局局長張啟沃、以江蘇實業廳定期於十二月一日開省實業行政會議、故於昨日乘滬甯夜快車赴甯、與江甯揚中淮安各縣實業局長、先行洽商、俾得準備一切云、

蘇省清鄉十二月十日結束

蘇省辦理清鄉、原定時期、本更短促、嗣以江北各屬、佐莽遍地、伏莽潛滋、而各縣調查戶口、一時亦未易竣事、故遲未結束、茲悉清鄉總辦沈同午、近因時局變化、首向聯省兩署、提出辭職、當經批示慰留、未邀允准、沈氏爲貫徹初旨起見、決定將清鄉事宜、一律趕於本年十二月十日以前結束、已呈奉上峯核准、並已通令所屬各專局、一體遵照辦理、不得遲延云、

海員工會致均安會函

—請其一致行動—

海員工會以招商局罷工工潮久延未決、昨特致函均安會、請其一致行動、以促工潮之早決、函云、逕啟者、自江永被焚、八十八船員死難、敝會代表招商工友之利益、向該局提出要求條件八項、乃該局總經理毫無誠意答復、百方延宕、致油廠漢及各地海員、一致嚮應罷工、實屬該經理自行破壞航權、現本會與該局已非空言交涉所能解決、非有全體工友一致之表示、不足以促該局之覺悟、查招商船員、多屬貴會份子、貴會前派代表要求與敝會合作、即請貴會從明日起、約束會員、聽從敝會命令、一致停工、以促該局之覺悟、而早日結束風潮、使死者得以安葬、而生者得有保障云云、

燭業雙方會議加薪問題

▲公所之會議　松太燭業公所寶輝堂於昨日下午續開董事會議、到者二十餘人、首由總董黃惕華報告工人要求加薪、及前日所議四條件、現因工人方面、尚未表示贊同、今日續開會議、請切實討論、當經各董事議決、(一)內作工人、既有代表、本公所祇有臨時承認、但解決問題、須另推代表(即杜頭)蓋印簽名、方可負責、(二)自民國十五年十月份起、每三年進學徒一次、其薪水之大小、須按程度而定、惟前進學徒、照舊辦理、(三)烟酒月規准改作大洋計算、惟工人薪水、分上下兩種、上等者每年加洋八元、下等者每年加洋四元、(四)自今年加薪後、於五年內、不得再要求加薪、並議決將所議辦法、通知工人代表、邀集全體工友討論、以免工人罷工、而資早日解決、議畢散會、

▲工人之會議　松太燭業工人、於昨日下午二時、仍在翠樂居茶聚、到者一百餘人、首由工人代表戎元亨報告前日與寶輝堂董事黃惕華接洽之經過、及請求工商友誼會調解之情形、並稱今日店主方面、仍繼開會議、討論和平解決辦法、各工友應靜候店主之好消息、切勿有越軌舉動、前日店主方面所提四條件、有何意見、請討論、經各工友議決、(一)否認取消代表(即行頭)(二)加薪不得分上下、應一視同仁、均照五成計算、(三)對三年進學徒一次、表示贊成、(四)五年之後、不得再有加薪之事、此條不能承認、因加薪係因生活程度日高而起、苟店主能洞明大勢、當不致有意外舉動、公決仍請戎君爲總代表、向店主代表作最後之磋商、否則全體工人、忍痛犧牲、以達目的、議畢散會、

押當夥友忠告公所函

南北市押當業夥友爲運動加薪事、昨致該業公所領袖鄭贇廷、朱新泉、顏馨珍等函云、逕啟者、吾業同人自提出正當要求、請願維持以來、已屆兩月、中間屢承官廳商會及各團體之調解、而先生等領袖公所、均藉口少數人之發動、拒之千里、用心何在、誠所不解、須知東夥關係、猶如股肱、如各分裂、必致同歸於盡、同人等因鑒於斯、是以不惜一再容忍、冀得一線和平之希望、比聞各店主對於同人等之要求、多有諒解之表示、獨先生等固執己見、力持反對、謂同人等此次請願爲叛逆行爲、聞命之餘、莫名憤激、想同人等此次運動、係爲生活所驅使、完全出於多數之自動、兩月來奔走呼籲、從無越軌之舉、今先生等竟不爲同人稍開生路、毋乃迫人太甚、萬不得已、經衆議決、定期全體一律請假、齊集公所、同赴崇階叩求大開方便、亦所以表示究竟是否少數人之發動也、用先函達、如蒙諒解、請於三日內切實示覆、免滋事端、否則惟有請待面陳苦衷可耳、

日僑要求工部局增加日董

大晚報云、本埠日商各路聯合會、已開始運動、要求增加工部局日本代表、謂租界僑民、以日人爲最多、擔負之捐額亦巨、而工部局議董、英佔其六、美居其二、上次納稅人會、並已通過加入華董三名、乃日本祇有櫻木一人、故理應增加云、

商品陳列所臨時商場明日開幕

上海總商會商品陳列所第四屆國貨展覽會、并附設臨時商場、定明日開幕、特於昨日(二十九日)下午三時、召集委員幹事暨各工廠代表、開聯席會議、列席者有會長虞和德、委員長謝蘅牕、所長徐乾麟、委員葉惠鈞、趙晉卿、婁葊芸、陳翊庭、錢育才、計健南、徐可陞、李華堂、林質茂、暨各廠代表等共七十餘人、議決事項如下、(一)各廠號如需在該所登壁上廣告、可與陳列所總務科接洽、(二)開幕日由各廠推派代表擔任招待員、在商場招待來賓、(三)公請徐可陞君對外接洽該所開展覽會事宜、(四)發印日刊事由宣傳股辦理、並請陳列所職員從旁協助、(五)請各廠號開示到場售品員役、向總務股具領徽章、但每家以四人爲限、(六)大洋中水照市、並由總務股逐日掛牌宣佈、俾資統一、(七)商場所用之尺、已由商會規定、凡關於綢緞布疋及花邊等類、均用海尺、以示一律、(八)各廠發賣物品定價劃一、不折不扣、迨散會已五時半矣、

六厘公債抽籤還本之通知

上海總商會昨接財政部內國公債局公函云、逕啟者、查整理公債六厘債票第五次還本、業於十一月十二日在中央公園舉行抽籤、所有中籤債票計萬元一百零四張、千元票二千五百六十張、百元票七千二百十元票二千七百廿張、一元票四千一百七十九張、共計一萬六千七百六十三張、合銀元四百三十五萬一千三百七十九元、茲定於十二月一日起、由中國交通兩銀行開始付款、相應檢同還本通告暨辦法二份送請貴會查照、

八厘公債抽籤號碼揭曉

上海總商會接財政部內國公債局函云、逕啟者、查民國十一年八厘短期公債第八次還本、業經本部局於十一月十日在中央公園舉行抽籤在案、茲特檢送前項中籤號碼、暨還本辦法共五千份、函請貴會查收、通告商界、並希將前項通告及還本辦法各一份、貼於人烟稠密衆目昭彰之處、俾衆周知、至紉公誼、其通告云、爲通告事、查民國十一年八厘短期公債第八次還本抽籤、業於十一月十日在中央公園執行、所有中籤號碼、係第零、第一一、第二六、第三八、第四一、第五八、第六六、第七九、第八三、第九八、凡持有民國十一年八厘短期公債無論萬元千元百元、其票面號碼末兩位數目與前列第零六等號碼相同者、均爲第八次中籤債票統計中籤債票二千六百念張、合銀元一百萬元、除還本辦法另行通告外、茲定於十一月三十日開始還本、無論何地一律支付現洋、恐未周知、特此通告、再前項中籤債票限於三年內(自民國十五年十一月三十日起至民國十八年十一月三十日止)由持票人向經理還本機關領取本銀、過期作廢、不再償付、合併聲明、

閘北商會籌備處定期移交

—十二月二日—

上寶兩縣閘北商會籌備處、昨通函各會董云、逕啟者、本會組織以來、業經籌備完竣、會長會董、亦已依法選出、茲定於十二月二日、即夏曆十月二十八日下午三時、舉行會董會議、即日辦理移交、請由正會長接管會務、取銷籌備處、事關重大、至請貴會董撥冗蒞臨爲荷、又致兩會長及籌備主任函(辭同從略)

拒毒社會教育討論會紀

中華國民拒毒會、於昨日午後四時、在該會會所、開拒毒社會教育事業討論會、陸文韶主席、黃嘉惠報告教育組議決關於社會拒毒教育各要案後、即分別討論進行計劃、(一)鴉片嗎啡毒害掛圖、由衛生教育會擔任繪樣、以便刊印後分交各公共處所懸掛、另印小張圖畫、以便分送、並設法在牆上繪成觸目驚心之圖畫、(二)幻燈影片、由本會擬定題要、請青年協會繪製、(三)歌劇由少年宣講團擔任編排、並請舍閎周與邦投來之「地獄的光明」劇本、是否可用、(四)通俗演講由少年宣講團擔任、(五)電影事應由本會與少年宣講團訂期開會、商酌映演計劃、(六)演講比賽由本會同學生總會機關提倡舉行、製備銀牌爲獎品、(七)拒毒書報目錄、由圖書報協會編訂、(八)各項出版物、由本會擔任編行、(九)由本會編成拒毒信條及格言、以便公佈、(十)本會徽章及標識議定用半圓形內畫一燈塔、光芒四射、標明「打倒黑化」四字、議畢散會、

中華藥學會職員會

中華民國藥學會於十一月二十八日下午一時、在本埠五洲固本廠開職員會議、到會者黃鳴駒等十餘人、由會長葉漢丞主席議決(一)總事務所暫假徐家匯五洲固本廠內、(二)徵集國內外藥學同志入會、並請國內學者爲名譽會員、(三)籌備藥學同志職業介紹所推舉陳雪漁、周夢白二君主任其事、(四)出版雜誌由本埠編輯員張傑無等致函杭州編輯員共同商酌進行、(五)議復衛生局考試藥劑師登記及考試章程之意見、公推黃鳴駒起草、並討論各國藥劑師所需之知識及服務之情形、其中以業會長所述較爲詳盡、將來對於吾國藥劑師之取締頗足以資借鏡云、

法華鄉農會職員常會

法華鄉農會於前日下午二時、在鄉公所籌開十月份職員常會、到黃曦陸鼎沈雲圃胡新德張之綱沈祥瑞等六人、由沈會長主席、議決各案如左、一件、報告本會收發重要文件、一件、籌設會所以便辦公案、議決、本會前曾函請楊前鄉董騰出鄉公所房屋一間、撥作本會辦公之用、迄未照撥、應再函請現任董佐照撥、以便應用、一件、整理本會會務、以期發展案、議決先行徵求會員、以便集思廣益、共策進行、一件、規劃本會收支經常費用案、議決、先將本年度已支款項、立表報請鄉公所撥還、至經常費數額、一俟會務發展、再行編造預算冊送核、一件、本鄉里道應否函請鄉公所規定呈縣備查案、議決、由本會先行函致鄉公所徵求意見、如得同意、當即會同組織鄉里道成立會、商議進行、

市議會今日開冬季常會二讀會

上海市議事會昨日分致各議員通告云、敬啟者、本年冬季常會表決付審查各案、前日審查、尚未竣事、茲定十一月三十日(夏歷十月二十六日)下午六時、續開審查員會、務請大駕撥冗準時蒞會審查爲荷、

商署參議會定期開會

—十二月四日—

十二月四日下午二時、淞滬商埠督辦公署開第六次參議會、昨已由總務處函知各處如有應行交議事件、請即編具議案、即日送交、以便彙呈核定交議、並請各處長、如期出席、以資接洽云、

國民黨市黨部女黨員大會記

上海國民黨市黨部婦女部、特於前日上午九時、召集全滬女黨員大會、出席者褚松雪等二百餘人、其秩序如下、一恭讀遺囑、二介紹褚松雪同志就位婦女部部長各同志均起立鼓掌、表示歡迎、三推舉部長爲主席、四主席報告大意、五政治報告、六黨務報告、七組織婦女運動委員會、起立簽名者計莊靜嫻品娟王偉粲等三十餘人、八臨時動議、(甲)對于中央婦女部之召集全國婦女團體代表大會本部表示響應與籌備、(通過)(乙)擁護中央聯席會議決議案、(丙)下午一時全體參加市民大會、(通過)、主席宣佈散會時、已十二時矣、

保衛第二團代理團總就職

上海縣保衛第二團昨呈上海縣公署文云、爲呈報事、本年十一月十六日奉鈞署第三六號訓令內開、爲訓令事、案據該團團總姚福同呈請收回成命、將第二團團總另行委任、俾遂退休、並據副團總葉增銘呈稱、以衰邁之軀、恐慢要公、懇准另委賢能、以重團務等情、并繳委任令各前來、據此、查團務重要、除函致該團董事長召集會議見復外、合行令仰該副團總暫行代理團總職務此令等因、奉此、恕再遵於本年十一月二十九日就任代理上海縣保衛團第二團總之職、奉令前因理合將就任日期、備文呈報、仰祈鑒核云云、該團除呈報外、并函知董事會各董事及令知各隊云、

武昌城災義振委員會紀

本埠湖北旅滬同鄉會、於前晚八時、在會所開武昌城災義振會第七次委員會、到者劉俊甫、劉紊臣、周霽光、高鑑清、謝伯衛、衛采之等十五人、孫松年主席報告前由華大銀行振捐項下、匯寄武昌慈善會、及漢口中國紅十字會振款二千元、業已匯漢、由漢口總商會周會長、及武昌劉紳季五轉交該兩會、尚未得復、歐陽倫齋報告、昨日快函武昌慈善會、及漢口中國紅十字會、詢其匯款收否、即電覆云、余炎卿交到捐款洋五十五元、又經募嚴九齡洋三十元、沈仲山嚴君、鮑海等、蔣觀蘭、德滋堂、老福記、新福記、吳紹廷、各捐洋十元、陳記胡連桂、無名氏、馮元燧、陳鳳年、包兵林、無名氏、各捐洋五元、孫松年經募魏福堂洋三十元、程作邦、張子如、各洋十元、該款已交華大銀行掣取收據矣、公決(一)由本會致函漢口慈善會央其將舊年及今秋先後匯漢振款、造具征信錄來滬、以便公佈、(二)由文牘股函催各經募人捐款捐冊、尅日交會、以便彙匯漢口慈善會接濟災民、議畢散會、

江永被難船員家屬今日開會

江永輪船被難船員家屬會訂定於今日下午一時、仍假寧波旅滬同鄉會、開家屬大會、並柬邀虞洽卿及各公團推派代表、蒞會與議云、

上寶保衛第一團製發職員証

上海寶山縣保衛團第一團憾於時值戒嚴、各官佐團員夜間因公往返、殊感不便、特製就職員証、團員証兩種、上粘本人照片、以資證執、昨將該証兩式各檢二十份、函送淞滬警察廳、請轉飭各區署、准予夜間查驗放行、以便公務云、

水警一區第三隊呈報名冊

江蘇水警總廳令飭各區隊、調查各分隊所部師船駐泊地點、船隻號數、巡官銜名、造册呈送等因、茲悉第一區第三隊長范國忠、業已造竣呈報茲錄於下、第一分隊長兼第一號巡船徐上槑、駐紮川沙西門、二號巡船巡官俊宗漢、駐防浦東嚴家橋、保護稅卡、三號巡船巡官朱志成、駐防江邊碼頭、四號巡船巡官徐洽茂、駐紮龍華港、兼防守鐵路橋樑、五號巡船巡官陸有陞、駐防南黃浦、六號巡船巡官刁偉堂、駐防川沙、七號巡船巡官張文禮、駐防眞茹、保護路局橋樑、八號巡船巡官黃輝祥、駐防南黃浦、第二分隊長兼第一號巡船施鮮生、駐防日暉港、兼保護路局橋樑、二號巡船巡官周紹春、駐防上海自來水廠港口、三號巡船巡官陸順寬、駐防浦東周家渡、五號巡船巡官王國祥、駐防周太僕廟、保護稅卡、六號巡船巡官俞紹曾、駐紮徐家匯、保護路局橋樑、七號巡船巡官張漢英、駐防蘇州巷橋、八號巡船巡官李竟成、駐防上海虞東碼頭、第三分隊長兼第一號巡船彭兆鵬、二號巡船巡官唐普陞、駐防塘口、三號巡船巡官朱洽義、駐防西鄉虹橋、四號巡船巡官王寶雲、駐防龍華、保護路局橋樑、五號巡船巡官周金標、駐地同上、六號巡船巡官李得福、駐防徐家匯路局橋樑、七號巡船巡官沈伯全、駐防眞茹鐵路洋橋、八號巡船官陶壽山、駐防南黃浦一帶、

費信惇事務所失竊案今晨開審

本埠九江路二號門牌工部局總董費信惇律師事務所、於本月廿六號夜九時、失竊值洋一千元之財物一案、前日經總巡捕房華探孫德福汪竹生協同西探白郎等、緝獲是案嫌疑犯安徽人王幼卿、浦東人蔡福慶(均係事主雇用者)帶回捕房、昨晨解送公堂、即據中西探上堂禀明案情、請爲展期、而被告王幼卿延律師到堂、要求交保、中西官核供、會判被告押候今晨解訊、

檢查捲菸稅之糾紛

寧波人翁啟章、在閘北楊家宅橋開設烟紙店、前日投四區報稱、頃民自外回店、見有多人、自稱保華盛路但足里捲烟稅局稽查、檢查印花、當被搜檢一過而去、查點帳箱中、失現洋念元、被若輩乘間攫去請究、劉署長諭令退去候查、嗣翁乂鳴警將常州人劉爾修梅鴻昌杜賓倫成政有倪玉林陳同清孫蓉卿等七人、扭入區署、控請究追、經劉署長質訊之下、劉等同供均係烟稅稽查、在翁店內查獲漏貼印花紙烟三盒、傳翁到局訊罰、詎被誣訴搶去、請究、奉判還押、候查明再行核辦、

三北吳興輪昨日試車

三北輪埠公司、前由總工程司黃紹三繪樣、新造吳興輪業已竣工、昨日下午二時、在大達碼頭舉行試車、到中西來賓共二百餘人、由該公司總船主孢司親自開駛、直至龍化上海水泥廠上游爲止、該輪速率、每小時可行十四海里、船身製造精固、除大餐間、官房艙統艙外、尚可裝棉紗一千餘包、船頭另設油艙、專供裝載桐油、以示周密、並加裝抽油機、每小時可抽油一百五十噸、聞該輪定於明日上駛、以後專在東鄂宜昌之間航行云、

西捕頭身死不明

在匯山捕房當三道頭之英人施古斐(Sergeant Schoolar)、於昨晨半點鐘時、由管碼頭之某印捕車送捕房、其人已死、屍上衣服、濕透淋漓、似係溺斃、據云該屍發現於浦東、爲華人救起、用舢板船儎渡浦西、時氣猶未絕云云、英領事署及工部局捕房、以其身死不明、現正從事調查、施年三十五歲、來華已十二載、妻仍居英、屍體已於昨日午前驗明、定下星期一繼續研訊云、

程其保出險回寓之餘聞

商科大學主任程其保、被禁出險回寓情形、已見昨報、茲聞程君以被禁多日、精神委頓不堪、當請牛惠生醫生診治、昨日(二十九日)起、請假三星期、其職務仍由金咯章代理云、

水巡隊查獲販賣手槍人贓

前晚南市警察水巡隊夏正長巡官、率同長警巡查輪埠在大通碼頭鴻大輪船上、見元號官艙內有手提箱一隻、箱甚重實、當詢茶房元號艙、何無客人而留此箱、據云客人現住七號房艙內、隨喚客人蔣來關視、見內有自來得手槍二支、又子彈三百粒、當即帶回水巡隊、據供名顧恒樓、東台人、雜貨業、此槍由友人張姓之買來、於早間裝箱、同張送上輪船、託茶房保管、我住七號房艙、張住大菜間內、張見我被拘、彼不知逃往何處、該項槍支由泰縣警備隊王排長屬買云云、該隊白隊長以案關軍火、於昨日上午解往警察廳核辦云、

三井洋行失火即熄

本埠四川路三井洋行、於本月二十七日午後四時間失火、當經該行職員極力救熄、僅焚去廊下一部分之房屋云、(遠東社)

追償俄幣會通電全國

報告交涉經過

各省公團在滬組織之追償俄幣損失委員會、昨通電全國、文曰、各省總商會並轉各團體均鑒、茲者俄國駐京新公使、業已來華、不日蒞任、我國商民執有俄幣羅布票者、亟應一致號召、聲請我國政府嚴重交涉、務達償還目的、以挽損失、茲將羅布票來源、敘述如下、（甲）羅曼諾夫票、爲帝俄時發行、（乙）克倫斯基票、爲克倫斯基臨時政府所發行、（丙）包立溫尼票、爲現在蘇俄政府所發行、羅布票之保障、（一）羅曼諾夫票在帝俄時代以法律訂定、其效用與現金無異、兌換時不限制額數、且以全國財產爲擔保品、（二）克倫斯基票、臨時政府發行、時在一九一七年、由駐京俄使庫達攝夫干爵、於華英法報、登載有華英法三國文字之通告、內開爲公衆便利起見、俄政府發行一種新式鈔票、票面價值、分爲一千羅布、四十羅布、二十羅布等、以俄國財產、與國課租稅、及全國資產爲擔保品、一如舊式鈔票爲刊公告、兌除誤會云云、又同年該俄公使致外交部公函內開、邇者因有許多不規則之流言、致對於敝國臨時政府近日發行新式鈔票、發生誤會、良深歉憾、茲爲杜息謠詠、不令損失兩國商業起見、敝公使在貴國報紙英法報紙、用三國方言、登有公告、俾衆週知、相應函達貴總長、飭知貴國各商會、以利行使、實爲公便云云、（羅布票之喪失信用）蘇俄政府係繼承克倫斯基臨時政府之正式政府、成立後發行新鈔票曰包立溫尼票、始有圖賴以前新舊鈔票之行爲、凡以前政府歷次發行之票、並不兌現收回、一概作廢、查此項俄幣、我國商民執有者、至數百兆元之鉅、停兌至今、已逾十年之久、當時均以商貨工資等之交易而來、被擱至久、視同廢紙、商業大受其影響、市面因而不振、工商因之失業、流離者不可勝計、俄羅斯有一日之存在、決不稍予寬貸、查俄幣均以該國全國資產及租稅爲担保品、並有不令損失兩國商業之宣言、現在蘇俄繼承臨時政府、凡其所有資產租稅皆屬新舊兩票之擔保品、該政府既已執掌、應即履行公告、及公函上之責任、無論法律公例、習慣事實、各方面均爲不可避免之負擔、否則享有前政府之財產權利、而不承認前政府發行之紙幣、則放棄責任、即屬詐欺、敝委員會現在業已呈請外農兩部暨中俄會議委員、請求照會俄政府、限期如數兌現、並回溯停兌日起算、照償利息、如逾期不理、應將俄人在華之公款公產、及中東鐵路俄有之利益、一律沒收、如抵償不敷、再向俄政府分別交涉、事關外幣失效、累及華商、用特縷述經過歷史、通電周知、務請貴會查照、徵集執有羅布之債權人、並一致響應電籲北京外交農商二部迅速交涉、限期要求賠償、以張國權、而伸民氣、則挽回損失、全國幸甚、追償俄幣損失委員會委員長王介安叩儉、

閘北植產會呈請免徵保衛捐

閘北興市植產會會長朱斯芾昨根據秋季常會議決案、具呈淞滬商埠公署等官廳文云、呈爲閘北保衛團捐續征爲難、仰祈令飭上寶兩縣、查照成案停止、或依限停征、以恤民困事、竊敝會於本月七日、舉行秋季常會、據會員等提議、閘北續征保衛團捐、亟應呈請停征一案、僉謂閘北保衛團團丁、自奉鈞署明令解散、停止捐欵、市民無不稱頌、以爲民困可以稍紓、嗣經改編保衛團第一團、悉以團員充之、無薪餉之開支、尋常經費、亦已議定、乃於十月間奉寶山縣公署布告、及上寶兩縣閘北保衛團捐督征委員通告內開、案奉淞滬道尹公署令飭續征保衛團捐至本年十二月止、以資彌補等因、查通常法令、自公布之日起發生效力、此次續征保衛團捐、即應自公布之日起、至本年十二月爲止、以三個月爲限、以前既奉明令停征、依法不生追溯之效力、乃各征收員向各戶收捐之時、專事補征從前欠繳之款、而溯至閘北保衛團成立之日起、按月補足、故現在所征收者最遠爲十四年上半年之捐欵、最近爲十五年上半年之捐欵、反置布告續征之三個月捐欵於後、若照此辦理、今既逆溯於前、恐不免順延於後、且查從前閘北保衛團經費無預算決算之公布、徒令市民盡納捐之義務、而負償債之責任、再查閘北地方、遠不如南市之富裕、而捐稅反重於南市、平時已不勝負擔、即如南市保衛團捐、尚因地方反對而中止、何以閘北保衛團捐、既經停止而復活、故市民之反對、亦非絕無因由、應即呈請官廳、依據鈞署前令、自保衛團解散之日起停徵、以後不再徵收、如或不能完全邀免、亦應將欠繳之捐欵蠲免、依照道尹公署明令、自宣布續征之日起、至本年十二月止、爲短期之征收等情、當經公同議決、爲此據情備文呈請、可否仰懇依據鈞署停徵命令、完全免征、否則依據道令續征期限、免征前欠、除分呈外、依限停征、以順輿情、而恤民困、實爲公便、謹呈淞滬商埠督辦公署、具呈人閘北興市植產會會長朱斯芾、

海龍巨騙案業已開審

本埠巨騙案犯海龍前日（二十八日）自日本遞解到滬、暫押中央巡捕房後、業於昨日（二十九日）在會審公廨開審、第一庭由關襄讞員與英陪審官馬丁君會審、匯豐暨各銀行被騙案件、海龍代表律師禮明、匯豐銀行代表律師楊西點、據楊律師聲稱、該案應由英國法庭審判、以匯豐銀行受累最巨、匯豐係英人所辦、其餘被騙各銀行均紛請律師代表入庭、如婁斯律師代表浙江實業銀行及德華銀行、潑辣律師代表麥加利銀行、丁律師代表已停業之華俄道勝銀行、判改下星期一覆訊、第二庭係由宋襄讞員與荷蘭陪審官貝耶克君會審、海龍洋行所欠職員薪水暨房租及私人糾葛案件、威海律師代表海龍洋行之六西籍職員、據稱該項職員已欠薪數月逗留滬上、經濟極爲窘迫、應由海龍發薪三月、並資送回籍、資送回籍、以免流落異邦、後經楊西點律師聲稱海龍洋行充公財產、可先撥一部份作爲發薪用途、匯豐銀行並不希望在該種款項內得償被騙損失、伊負律師代表海格夫婦與海龍私人糾葛、後經法庭會計師薛邁羅宣佈、海龍洋行全部負債項下、計英金十三萬鎊、資產項下、僅華洋七千元、貝陪審官判決房租均由拍賣器具項下撥付、住宅器具拍賣後付房租、公司房器具拍賣所得付償公司房房租云、

金利源碼頭兇毆案判決

陸洞貴押兩月……丁小六子押三月……般小三子出境一年

本埠法租界金利源碼頭、於本月十二日因罷工風潮發生兇劇、由法捕房探捕拘獲兇手陸洞貴、丁小六子、般小三子等三人、抄出利斧一把、帶入捕房、昨解法公堂詰訊、先據水手均安會長車德芳派人代到投訴是日行兇情形、又據均安會賬房陳德傳稱、是日吾在會內、被告等有三十餘人到來、各出利斧、吾見勢不佳、即退避、已不及、被砍傷股部、在案之被告是否在場、一時難以指認等語、又據范慶才稱、民人在均安會爲廚房、是日被告等到來、將吾擱住、連砍七斧、致二手受傷甚重、今尚未愈、求請訊究、詰之陸洞貴供、民人是日至碼頭上送友人至輪船、後在碼頭上拾得斧頭一柄、旋即被拘、不敢行兇、餘供支吾、丁小六子供、民人是日在碼頭上游玩、見伊等打架、致民人亦被砍傷手臂、故投醫院醫治、餘供支吾、般小三子供、民人不知打架之事求察、繼由包探路長生稱、捕房先將陸洞貴拘獲、後供出丁般二人唆使、伊幫兇請核、質之被告等供詞支吾、聶讞員商之法領德君、判陸押西牢二個月、丁押三個月、期滿出境一年、般小三子出境一年、

華洋電話收費改章

上海華洋德律風公司自與華界電話局接線通話以來、華租兩界用戶頗覺便利、惟該公司以各用戶有每月僅與界外通話數次、按月向各用戶收費、其數甚微而手續繁雜非常、現決定於明年一月起、將按月改爲按季收費、并規定各用戶如欲與華界通話者、須先向公司繳納保證金五元、否則不能享受此項通話權利云、

國民黨上海登記消息

國民黨上海市登記委員會消息、迭誌本報、昨日天雖陰雨、但來會登記者仍終日絡繹不絕、收到登記表除區分部不計外、凡三十餘份、來會接洽者三十餘人、取去登記表七百餘份、該會全體職員會議本定於昨日下午四時開會、因主席陳希豪連日奔走、咯血症復發、請假就醫、以致延期至星期三下午四時開會、今日（三十日）上午開常務委員會、下午開全體委員會、均已發出通告、又指導股通函各區分部請召集各分部全體大會、原函云、敬啟者、上海同志登記事務決於十二月十五日截止、務請貴分部在最近時期內召集全體大會、於前二日通知本股、以便派人出席參加解釋登記意義、事關黨務前途、幸勿漠視、敬頌黨祺、

冠生園製　牛髓餅乾　滋養補體　多方試驗　功力偉效　早晚適口　點心尤宜　每罐一磅　價洋五角

◀九畝地老店　棋盤街總店　南京路支店▶

綁票匪之懲治

趙阿良送軍法處懲辦……袁仲籽華陳氏俞榮泉各押西牢五年

本埠法捕房特別機關探目任水揚、金九林等、破獲綁架程張薛三姓之巨匪趙阿良、即徐財神、袁仲籽、俞榮泉、婦人華陳氏、及嫌疑人陸友達、蔣陳氏等、解經法公堂訊供各情、已誌前報、昨又提訊、即據被告袁仲籽代表律師代辯一切、中西官退入休息室、會商堂論後、升坐會判趙阿良送軍法處懲辦、再送英公堂訊究、袁仲籽華陳氏俞榮泉三人各押西牢五年、期滿永遠出境、陸友達蔣陳氏二人、永遠逐出租界、抄案手槍沒收、

無領事管東西人騙欵交保

無領事管東西人梅德爾、於去年十月十九號、串同已經獲辦之華人一名、用欺騙手段、詐騙華威保險公司之保險利息、案發逃逸、業由公堂出票飭提、前日由美捕房西探長利扶司將梅緝獲、昨晨解送公堂、被告亦延律師到堂要求交保、中西官判被告交四千兩保、候改期十六天解訊、

西人女青年會定期舉行音樂會

本埠西人女青年會、茲定於下月三日（星期五）五時半在該會會所舉行音樂大會、秩序除獨唱合唱鋼琴獨奏外其他有興趣之節目甚多、凡爲該會會員屆時均可偕友參加云、

店夥否認侵吞莊票

天津路日新錩號夥朱錦康、投總巡捕房指控出店崑山人朱永生、侵佔送莊銀兩等情、捕頭派探汪竹生往將朱拘獲、昨解公堂、訊據葉投稱、上月念一號、將莊票一紙、計銀四百三十九兩、交被告持往天津路慶大錢莊解欵、直至月底結帳、始悉被告未付、私將莊票侵佔等詞、並據慶大莊代表投案証明、並未收到原告之莊票、質之被告、堅稱已將莊票付給、慶大莊收票人面貌不能記憶、中西官會商之下、判朱押候改期七天查明再訊、

華商電車碾斃小孩續聞

華商二十一號電車於前日午後五時許、在本埠小西門口中華路碾斃台州人李開桂之七歲男孩大喜子等情、曾誌昨報、昨晨該管二區二分署除將肇禍之六十四號司機人解送地檢廳押辦外、並命廿七舖地甲陶慎忠投廳報驗、午後委派處檢察官蒞場、驗得該孩尸首破碎、血肉狼藉、慘不忍覩、委係碾斃、判令家屬收殮、

冒稱代修自來水管行騙

常熟人蕭阿金、南翔人劉文奎、前日串黨冒充自來水公司稽查員、向東唐家弄九百三十二號門牌王周氏、東漢璧禮路四十號門牌王談氏、裡虹街二十五號門牌金阿生等、以代修自來水管爲由、向氏等騙取洋四十餘元、案發、被包探尚武查悉、將蕭等二人、拘入匯司捕房、昨晨解送公共公廨、經李襄讞向被告等略詰一過、判蕭劉均押候改期一禮拜查明再訊、

劇盜張四案審結

著名劇盜張四即張守楚、前在安徽休甯原籍、率領股匪、綁架該縣居民張朝漢、並張妻邢氏、及阮本一之妻阮童氏等勒贖、又搶劫上海亞細亞火油公司裝往休甯之火油三百箱、案發逃逸、潛匿滬上、被阮童氏之弟童錫元查悉、報告淞滬警廳、將張盜獲解上海地方廳、判決死刑、嗣張奉判不服、上訴省署發回再審、昨午後二時、又奉塔刑庭長會同王檢察官、特開第一法庭審理、審判官即將接到休甯縣咨文宣讀一過、略謂據該縣獲盜胡小四趙四李奎之連友守及已死盜匪張桂昌等同有供詞、指證張四即張守芝又名張蘭亭、曾於七月底率匪千名、至劉王閣等處搶劫火油三百箱、後來扛到花山地方俵分、又稱、爾即係張四祖、係山東人、遷至休甯仁安渠、後又遷至鼓墩地方、因年歲荒歉、故爾遂入張富永即張孝貞部下爲匪等因、再據告發人童錫元、曾在檢廳供証、爾於民國八年、率領股匪、至張登采家、將其子媳綁架、又於十年八月、將告發人之姊阮童氏綁架、且據爾妻張嚴氏亦在預審時供明原籍住在休甯縣、爾女張小全子亦供、家中尚有伯父、名三大爺、則爾確爲張四無疑、而該盜供詞一味狡展、聲稱確住山東、名張五、並無弟兄在世、亦未綁架搶劫等語、問官一再駁詰、該盜矢口不移、審判官當以搶劫火油案較爲明晰、遂宣諭謂據檢察官請求先理、乃命指定辯護律師出庭辯論良久、審判官即諭辯論終結、聽候宣判、該盜帶下還押、

劫盜判處徒刑

盜匪陳二麻子潘學保、與已經判決永遠監禁之張宏金等、迭在南黃浦一帶、搶劫客商船只、爲水警區緝獲、移解上海地檢廳、起訴同級審廳、辯論終結、昨午後奉李推事官會同劉檢察官開第三法庭審判、命提陳潘兩犯至案、即由審判官諭謂陳二麻子、曾同梁朝張宏金等、在東溝搶劫一煤船、嗣又劫一航船、又在浦江劫一糞船、又搶劫一石子船、實屬怙惡不悛、本當科處死刑、姑念所劫贓物、悉係些微、從寬處四個無期徒刑、及二等有期徒刑六年、應併科執行無期徒刑、潘學保爲盜二次、併科一等有期徒刑十二年以儆、判畢、一併還押、聽候執行、

新通貿易公司廣告

本公司經營進出口事業、輸入機器、五金、顏料、及一切雜貨、並將著名土產運銷海外、提倡直接貿易、以挽利權、茲將獨家經理之名廠出品列左

電機　瑞士卜郎比廠

汽車　德國台姆勒廠

引擎　第一煤氣公司　英國克勞斯廠

皮帶　美國紐約皮帶廠

靛青　法國西門西雞牌靛廠

開礦機　瑞典開礦機器公司

織布機　捷克綿白斯廠

棉條筒　美國化學硬絲廠

農具機　桑德森農具機器廠

藥料　機器油　美國狄亞邦化藥廠

本公司聘有中西專門工程技師、凡關於各項工廠繪圖計劃裝置機器等、均能承辦、如蒙惠顧不勝歡迎

總公司　上海九江路廿二號

分公司　天津　漢口　鄭州

電報掛號均爲四六四六

價目

牡丹牌　每磅一元七角半

花藍牌　每磅一元二角半

孔雀牌　每磅一元

寶星牌　每磅七角

荷花牌　每磅五角

外埠寄費每罐二角

經售處　先施公司　永安公司　新新公司　麗華公司　各京貨店

上海江西路六十七號　華茶公司啓

紅茶爲我國特產。每年出口。數約六七千萬元。歐美人士莫不喜之。蓋紅茶性溫和而無刺激。功能解渴。消食。助肺之益。於衛生極爲有益。誠飲料中無上佳品。現本公司用科學特製罐茶五種。裝璜美麗。耐久不變。舟車旅行。親友餽送。更爲相宜。如蒙光顧。極表歡迎。

販土案犯分別罰洋

車務處西捕頭漢密台共、前日在本埠九江路八十八號門牌、破獲販土機關、拘獲土販楊阿福、劉子源、方世良、韓目倪阿法、婦人陳王氏、姚星吉等六名口、抄出烟土十六磅、並烟具烟膏、一併拘解老閘捕房、昨晨解送公堂、被告等供詞推諉、而陳王氏延蔣保廉律師到堂辯稱、敝當事人之夫去世多年、遺有子女六人、年均幼稚、情狀慘憐、要求堂上從輕發落、中西官核供、會判楊劉二人各罰洋一百元、如無力繳洋、改各押兩月、方罰洋一百五十元、陳王氏罰洋三百元充公、倪姚從寬斥釋、起案烟土等銷燬、

跌傷身死

▲本月念四日上午十一點五十五分時、有年約四十左右某甲、在本埠法租界寧波路跳乘法商行駛電車、失足跌下受傷、由捕查見、將甲車送仁濟醫院醫治無效、延至念八號下午一時身死、由院通知捕房、將屍舁送同仁輔元堂驗屍所、昨經委員蒞所、驗得無名男屍委係跌傷致命、查無家屬、諭令拍照、由堂棺殮候屬認領、

拐匪解審

▲閘北共和新路徐順興荳腐店、與比鄰蔡順興鐵舖、前被匪徒同時拐失女孩二口、後經四區警署偵緝隊、在中興路福興里破獲拐匪林大一名、復於新民旅館起出被拐之女孩蔡弟一口、當即押解警署、轉解警廳司法科、旋在王家宅又被該探等、續獲拐匪湯道一名、昨已併解地審廳訊辦、

行兇被罰

▲住居本埠楊樹浦沈家灘開設梅花室鑲牙店之南京人李可金、前日串同彭偉幹周還亭等、至閘北新民路向同業揚州人許戒泉指爲冒牌鑲牙、行兇毆打、並將鑲牙機一架、搶取而逃、被許控由楊樹浦捕房、派探往將李等三人拘入捕房、昨晨解送公堂、被告同延律師到堂辯護、中西官核供、以李可金不應行兇、判罰洋五十元充公、彭周二人開釋、

流氓刼土

▲大華社云、楓涇人陳慶仙、前日（二十七日）由北市攜帶烟土三百數十兩、裝於大號手提皮箱內、乘車至日暉港、換乘航船、前赴泗涇販售、不料舟至西鄉虹橋附近、後面暗隨流氓多人、將舟喝住、一擁而上、將所有烟土攫之而逸、陳心有不甘、當即上岸、意圖奪回、乃被該流氓用斧亂砍、以致受傷、倒於田旁、血流滿身、但地處荒僻、並無行人、而該舟子亦不敢追拿、一任揚長而逸、當經該舟子將陳載回、雇車送至小西門附近家內、由家屬舁往醫院醫治、聞陳傷勢頗重、恐有生命之虞、

詐欺被拘

▲洋貨掮客無錫人姚鎔卿、被天隆號主倪國如延律師在公共公廨刑事科指控、於本年七月二號、用詐欺手段、私收賬銀六百兩化用等情、由廨准詞出票、發交匯山捕房、派探劉同倫、將姚拘留、昨晨解送公堂、經中西官訊供之下、判被告交一千兩保、候改期禮拜六再訊、

汽車肇禍

▲濟南人陶永江、前日駕商埠督辦公署工務處二號運貨汽車、經過虬江路、撞傷行路江陰人林文仲之背脊、又傷鄞城人譚金生之膝骨、皁寧人孫陽子之足骨、並將汽車衝入某當鋪石庫門、撞斷屋柱兩根、毀壞玻璃窗八扇、由局警將肇禍汽車夫拘入四區收押、昨解司法科候辦、

老嫗慘死

▲老嫗鄒吳氏、年六十三歲、於二十六號下午四時半、行至浙江路廈門路口、突被駛過之六路電車撞倒碾傷、由一千五百四十一號華捕查見、將該嫗扶起、車送仁濟醫院醫治、延至前日上午十時、因傷身死、該管老閘捕房得報、派探將屍舁送驗屍所、昨午剖蒙讞員公共公廨李襄讞、會同英馬副領事、蒞所驗明尸體、升座公位、向該車司機人王聯階、賣票人丁子川、及尸子鄒宗寅等質訊一過、判曰、驗得已死婦人鄒吳氏、係被電車撞傷身死、除飭屬具結領殮外、候飭電車公司酌予撫卹、

▲住居本埠法租界貝勒路均益里五號婦人唐胡氏、今年六十七歲、於二十八日上午十一點時、在貝勒路被薛道龍所駕汽車撞傷斃命、由捕查見、將尸車送驗尸所、昨日稟請聶讞員蒞所、驗得死者委係被汽車撞傷身死、即據尸子唐成章投訴一切、求請伸雪、又據見証高金生証明一切、聶君論將尸身拍照、若尸子棺殮再核、

刦案併誌

▲本埠狄思威路一千三百四十一號門牌婦人洪戚氏家、於前晚八句半鐘、突來盜匪四人、執槍向氏嚇禁聲張、翻箱倒篋、當將現洋一百元、及金戒兩隻、金圈一副、時表一隻、袍子一襲、搜刦而逃、並未鳴笛、後經洪戚氏據情投報虹口捕房、請爲查緝贓盜、

▲前晚七時許有某日本人、行經本埠匯山路中段、突遇匪徒七八人、攔截去路、搜索其身畔所藏鈔票洋十元、金表一隻、現洋八元、共計值洋四十元、刦取而逃、當經事主投該管捕房、報請查緝匪究辦、

公廨民案

▲昨晨上海公共公廨訊理民事訟案、併誌於下、

▲章眉郵延楊灝知律師、控中國衣織布廠車夫傅阿興、追賠損失案、原告代表律師、請求提早排審、堂諭准提早排審、

▲趙文棟延蔣保廉律師控方順慶不理由鄭靜潮擔保欠欵案、堂諭、改期着被告家屬帶同見證、將收據證明再核、收據兩紙附卷、

▲鄭張氏控鄭行清離婚案、堂諭、准公示報紙再核稿發、

▲東方電器公司控莊禮宗（即）章謙如欠貨欵案、堂諭、起訴錯誤、將案註銷、

▲同昶莊楊偉如控金應佩欠往來欵銀案、堂諭、被告不到案、原告到案証明、應判令償還銀六千四百三十二兩七錢二分、並自起訴日起、至清償日止、按年八厘之利息及堂費、抵押據一紙附卷、

▲瑞潤龍號奚潤耕控蔡光孝不誠保欵項案、堂諭、蔡光孝之請求改期七天訊、

▲韓通伯控陳賢能欠欵案、堂諭、被告既住內地應將本案註銷、

▲瑞康木行控慎泰木器店欠貨款案、堂諭、本案被告既經承認、着付還原告銀五百九十兩另七錢、被告限七天交保、

牛肉汁業

元下牛肉汁○淘沙場元下公司發行

皮貨業

老祥泰皮貨局　南首　電話中央九八六七　十月十六日起　大廉價一月　另加贈品隨貨附送　貨價不合包退還洋

鄭祥泰皮貨局　上海拋球場南首　電話中央三二三九　蘇州兩店　十月初一日起　大減價一月　蘇州西中市

天昌祥皮貨局　小世界西舊教場口　電話南市二一三四　十月初六起循例大減價一月　貨價不合包退包換

蚌埠二馬路合盛祥皮局　敝莊在洮數十餘年不惜鉅資親赴西北口外揀選原莊各種粗細皮貨特聘技師精心製造貨色齊全尺碼放大今爲推廣營業蚌埠添設分莊一律照批發出售歡迎主顧

張家口分此　大慶祥皮貨局　新北門內舊校場　電話南市五七〇號　本主人係張家口人故對於皮貨一道很有根底親自赴地採辦皮貨大宗非常便宜是以本局賤價的宗旨舉行特別大廉價一月諸君不信請來一試

唱機業

百麗唱機公司　上海四馬路丹桂第一台東隔壁　新開大廉價　本公司自製鳳球牌新式唱機廣招徠特別廉價經售唱片一應齊備如蒙惠顧竭誠歡迎

煤業

宏興煤號　虹口漢璧禮路永祥里西一弄　電話北九百八十二號　三千七百零八號　有海豐●有紅奇●貨道地●價便宜●此次[illegible]已及時●請諸君一試之

柳江白煤　每噸本埠送到售價十七元　各煤號均有經售如蒙惠顧本公司現洋送貨　華商柳江煤礦公司啟　新閘路B一五四號　電話中央四六九六號

古玩業

長青齋貨幣流通處　本主人收買各種古錢奇特銅元紀念金幣銀幣以及關於錢幣之各種美品售賣亦可寓英租界孟納拉路八百念九號香港橡皮公司樓上

星卜業

梁大申大六壬　上海滬北虬江路廣東街七一號　大六壬課　種子良方　陰符天機　英雄進退　河洛卦命　太乙兩算　異人秘授　請問前程　奇門選吉　陰陽地理　占算至靈　梁大申啟

油墨業

溫嘯新油墨到滬　江西路三和里　電話中四八一九　該廠爲寰球最大之[illegible]墨廠所造石印鉛印膠版油墨印刷界所嘉許價廉色美請購試[illegible]不謬　總代[illegible]行　批發零沽一律歡迎

銅錫業

樂大昌銅錫號　福建路英大馬路口　擇於十月初十日開張　林記　本號自運銅錫盆爐嫁妝製造新式銅招牌欄杆五金物件各埠批發無不價廉物美承蒙賜顧無不歡迎

水菓業

慎豐水菓行　上海河南路南京路口蔡同德隔壁　本行專辦四時鮮菓良鄉魁栗無美不備茲擇於本月初六日開幕大廉價一月如蒙光顧無任歡迎

絲棉業

絲棉減價　本號對於絲棉一項向所研究發售各種杭綿湖綿骨子好爲市上所少有今因擴張營業起見特減價一月以上選身分並請蘇湖老手拉翻代客翻成衣料取價極廉如蒙光顧特別歡迎○上海法界帶鈎橋鼎昌絲棉莊

久大絲綿廠特別廉價一月　冬令禦寒絲綿最宜良以性溫暖本廠自運杭綿物美價廉無有其匹●發行所在二馬路石路東首便是

大成芳　老號新北門內老街南首　分號英租界帶鈎橋北首　絲綿大廉價　冬令禦寒妙品。惟我絲綿獨尊。斤兩天平準足。茲爲優待起見。向蒙社會讚許。各種綿價削減。不勝歡迎之至。

襪業

交通襪廠　上海山東路帶鈎橋金隆街口鼎陽觀對面　新開　十月初十開幕　特別廉價一月　本廠經售各種襪子特點是無半點毛病無半點批評可稱價廉物美四字各種化裝品之特點是全照本錢出售此賤離得諸君快

染織業

遷移通告　緯明染織廠　本廠所製各種象牌絲光紗綫仰蒙各界賜用稱謂良好國貨今因營業發展自建廠房於先斜橋南製造局路翟眞人廟對面現已落成各廠號惠顧請至英租界南香粉弄九十號可也

工商指南

工商

●新新公司在農商部註冊

聞本埠南京路新新股份有限公司、於民國十二年開始組織、至十四年臘月開幕、已收足股本洋三百二十萬元、本年秋間、特派受職董事司徒尚榮君、往北京農商部辦理註冊事務、蒙農商部嘉奬、特予批准註冊、發給第一千一百五十一號執照、並咨行江蘇省長、一體保護、滬上百貨大公司、在本國政府註冊者、以該公司爲第一家云、

●眞正駱駝絨衫褲出世

南京路新世界對面榮昌祥號、新到一種眞正駱駝絨衫褲、該衣乃由歐美著名毛織廠、用駱駝毛漉清織成、輕柔細潔、溫軟貼身、洵爲禦寒之高尚品也、聞該號爲推銷起見、特別削價、每件祇售洋三十六元、故近日往購者頗多、

●益中電煖鍋之經濟

本埠江西路四十三號B字益中機器公司、新發明之國貨電煖鍋、爲冬季飲食衛生之無上妙品、盛水滿鍋、可於十分鐘內煮沸、且清潔利便、售價復廉、故定購者紛紛、有供不應求之勢、至於電煖鍋之電費方面或有疑其太耗費而目之奢華品者、其實查該電煖鍋用電、僅六百華脫、譬如每餐以十五分鐘計、僅用電一百五十華脫小時、以租界火爐電費、每字銀三分算、僅四釐半、即以電燈電費每字一錢一分算、亦不過銀一分六釐半、合大洋二分三厘、比火酒爐祇有省而無費也、

●匯利烟公司出品暢銷

本埠匯利烟公司、爲李淵如君獨資創辦、廠設法界南陽橋、事務所設康腦脫路戈登路口、所出廿支裝快樂牌香烟、氣味清醇、價格公道、極爲各界所歡迎、故各烟紙店、均願爲之推銷、聞李君擬續出其他牌子之香烟數種、以供社會之需求、其名目尚在考量中云、

●美麗新增飯點之特色

本埠三馬路美麗愼記川菜社、自新增便飯小吃及各種點心以來、每日顧客均甚擁擠、前昨陰雨、而毫末減色、便飯小吃、極合三兩良朋小酌、菜可口而清淨、無油膩飽滿之弊、各種點心、味美而爽口、湯麪亦較普通爲佳、是以顧客均表滿意、該社主人爲精益求精起見、特囑令廚師注意調味、並每日更換花式、以答顧客厚意云、

●長炎畫室肖像特色

畫家金君長炎善畫肖像、尤擅木炭及水彩、作品精細、有栩栩生動之勢、早已蜚聲海內外、自去歲設長炎畫室於山東路望平街二六七號以來、求畫者日益擁擠、戶限爲穿、大有應接不暇之勢、堪稱畫界中之巨擘、近聞金君爲便利顧客起見、特訂潤例、以備各界函索即寄云、

●唐萬源野味號行將開幕

東新橋六馬路浙江路東首唐萬源合記醬鴨野味號、裝修門面、佈置以來、業已工竣、茲定於夏歷廿八日正式開幕、該總號在浙湖開設、歷有五十餘年、聘有專門廚師、用新盛本色醬油、配以上等優美香料、精製老湯官禮醬鴨、醬雞、醬肉、湖羊肉等品、味殊鮮美、久已膾炙人口、而以該號所製之生燻餃湖羊肉、最爲特色、非特烹飪適宜、且亦別具風味、爲滬地少有出售者、今來滬設分號、大可一飽滬人之口福、即該號所另製之五香野味、燻魚、燻臘、紅燒羊羔、以及精醉各物、罐頭食品味亦甚鮮美云、

電影

●濟公活佛再降世

開心影片公司正在攝製之濟公活佛、計分前後兩部、由汪優游導演兼主演、徐半梅周鳳文等分任要角、倪古蓮姚吉光置景、內景已攝製過半、外景方從杭州攝畢、現擬將火燒大悲閣一幕接入前部、先以之供獻于滬人士、聞大悲閣之式樣、因靈隱寺之眞景過于簡單、特做點春堂之快樓造成、屋宇偉大莊嚴、製工精細玲瓏、需費千餘元、耗時二越月、始告成功云、

●民新赴港攝影團消息

民新影片公司、自「三年以後」一片攝竣後、繼起者爲「海角詩人」「復活的玫瑰」二片、該兩片係以港奧海島爲布景、故該公司不惜耗用巨資、由監理黎李兩君、及導演侯曜、率領劇務人員、前往香港澳門及華南一帶攝製、便道時或前往中山縣翠亨鄉「孫中山誕生地」、攝取該鄉景物、及孫中山故居、以備將來攝製孫中山一片之用云、

●連環債最後一天

大中華百合影片公司新片連環債、爲朱君瘦菊得意之作、描寫社會上之風流孽債、循環不已、由六大明星表演、莫不淋漓盡緻、近在中央大戲院開映、雖連朝風雨、觀衆仍極擁擠、今日爲該片在中央映演之最後一天、愛觀佳片者、勿失之交臂也、

●北京大戲院加映「淘金記」一天

北京大戲院自開映「淘金記」以來、前昨二日雖天雨、而觀衆擁擠、無日不售滿座、每日未至開映時、而樓上下之票、即已售罄、致後到而未得一視者至夥、紛紛要求加映數天、聞該院原定明(一號)日起、換映世界偉片「情絲自縛」、茲以情不可却、乃續映一日、價目仍舊云、

出版

●女青年之體育特號

乍浦路景林廬一號、女青年會全國協會書報部、所編印之女青年月報、因鑒於中國婦女界體育之不振、爲欲提倡相當之體育運動、指示體育上各種最新方法起見、特於本月(第五卷第七號)出一體育特號、其中要目如三年衛生訓練課程、娛樂、家庭遊戲、對於女青年會體育事業的提議、各城市女青年會的體育人材和衛生體育事業近況、作者均係女界體育專家、對於女子體育供獻實多、其外又有精印之女子體育圖畫多種、定價每本一角五分、出售處該會書報部、又聞該報下期定出聖誕特號、內容更加新穎豐富、價目照舊云、

●今日出版之大上海

大上海報自出版以來、內容頗見精采、第七期定今日發行、除集牌零墨連珠槍等長稿續刊外、其他短篇文字、莫不聚精會神之作、本埠各報販處另售、外埠欲得者可寄郵票一分、向上海市中區巡道街一百號該館索取云、

雜錄

●全漢三國晉南北朝詩緒言

(十四續)　無錫丁福保仲祜

八　結論

以上各種謬誤、老師宿儒、遞相傳述、明固不足論矣、有清一代、號稱精於考核、然漁洋不能正之於前、湘綺不及訂之於後、承學之士、耳目瞀亂、迴遑歧路、而莫知所適從、承譌踵謬、三百年於此矣、邇來國學淪喪、衣冠運息、朝華已謝、夕秀未啟、不及數十年、恐漢魏六朝人詩、僅存於坊選習見之本、其散佚者又過半矣、余乃發家中藏書、編輯自漢至隋之詩、誤者正之、僞者刪之、闕者補之、得一十一集、曰全漢詩、曰全三國詩、曰全晉詩、曰全宋詩、曰全齊詩、曰全梁詩、曰全陳詩、曰全北魏詩、曰全北齊詩、曰全北周詩、曰全隋詩、總攬羣集、揚搉古今、其源流本末之大略、可得言焉、

五言肇於漢氏、氣沉格峻、質而近古、大風歌雄豪自肆、秋風辭幾於九歌、項羽垓下、悲壯嗚咽、郊祀遠追雅頌、近仿靈均、鐃歌古穆精奇、迴乎神筆、房中十七章、蓋屬楚聲、一倡三嘆、有餘音焉、古詩眇邈、鍾嶸推爲炎漢之製、而枚叔九首、劉勰稱其佳麗、蘇武纏綿、李陵簡摯、皆五言之冠冕也、班婕妤怨詩、禮陳詩、婺修嫿佩、怨歌行不任絲衣諸什之下、所以稱爲詣李都尉後、百年間一人而已、

象棋殘局

●象局集錦

無錫邵長慶　平陽謝俠遜　評選

●驚天霹靂●　(二十二)

九　八　七　六　五　四　三　二　一

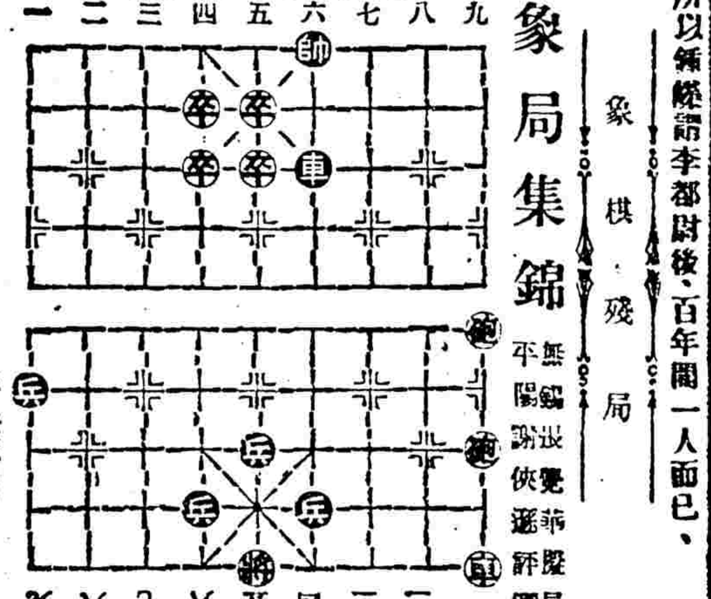

一　二　三　四　五　六　七　八　九

(是局和昨局均異常奧妙著法另行披露)　(著法正和)

象局討論

(一)常熟趙景南函稿(三續)

象存初編第十七局(旅鼓相當)諸同志均以制勝之道止須辨明數之雙單其實余所云㕍有數理不僅此也設取四炮總距離爲單數(連三卒距離爲雙數)則紅炮除三進三外進一進五進七及中炮進一進三均爲單數倘以結果爲黑勝可知仍未徹底鄙意第一要點在兩路各炮之距離相差一步(前已說過)使對方無活動餘地祇以雙方皆欲奪取單數自第二著起依次進炮兩步故首著必須慎擇茲先將四炮距離分爲(五、四)(四、三)(三、二)(二、一)(一、零)五組欲得(一、零)致勝今紅取(五、四)黑取(四、三)紅再取(三、二)黑再取(二、一)結果紅得(一、零)若紅取(四、三)則(一、零)必爲黑方取得所以紅炮三進三最爲緊要待黑方改取等數紅方始可進卒(例詳王寄樵君函稿)但(一、二)數決不能成因甲路空一步乙路進足炮已勝不及進卒也總之未進卒前須認定(五、四)(三、二)(一、零)三組方可動炮其他關係已詳各函稿茲不多贅

(二)上海新聞報館醒遲室主人來稿

昨刊百十一局照顧不周著法、紅方僅三子「將」「車」「炮」各一、布子極爲簡單、所謂照顧不周者、當指「車」七平二、車既可二進三殺、炮又可七進九殺、兩着均係殺着、黑方有顧此失彼之患、若黑方對於此兩著全不顧、竟以黑車四進一、則紅方應以「將」五平六去車、是車進三之殺着已解、黑方則炮七平三去砲、是炮七進九之殺着又解、而「彼」「此」皆不必顧矣、紅「將」若再六平五、則黑「帥」應五平六、是紅方雖有車、亦難操必勝之權、況黑方尚有兩士一炮一兵、可以應變、結果不過正和而已、是否尚有變著、還祈指示、按本日同時接到上海郵務管理局句襄處莊叔興君及李壽臣張瑾儂葛道民等諸同志來函大致與前稿同茲不贅述(遜注)

象人雜著

●俠遜叢綴

(四十六續)

南京本舊遊地曾吟弔古八章刊本報青光之鴻泥百詠欄內旋遊該處夫子廟偶成一律錄如下「夫子金陵廟貌尊當年道統此長存門臨九曲秦淮水地即六朝王帝闕燈火樓臺開晚景詩書禮樂証徽音徘徊幾度淒涼甚慈竹凋殘慟故園」

象棋通信

揚州張毓英先生鑒象譜大全初集刻已分別編訂成書惟弈乘外編欄內擬選刊今古象手對弈五十局除已存吳兆龍廿六局石楊八局外尊處如有精選諸稿請即寄下如何(遜)

(發售象棋大全初集預約券)

(一)適情雅趣(卷上)
(二)爛柯神機(卷上)
(三)梅花譜(卷上)
(四)象棊存(初集)
(五)象局集錦(初集)
(六)弈話(初集分內外二編)
(七)弈乘(初集分內外二編)

以上七種定價三元預約祇收紙費大洋一元外埠另加寄費二角預約時期定陽歷十二月三十日止
▲預約處上海時事新報館代售處
▲又另售國恥象譜每部實洋四角五分
(附註)前項書本大小式樣與恥譜同均用黑色鉛印

綢緞業　華新呢絨洋貨公司　大新街三馬路北　電話中八六五六　異樣女披肩　高等大衣照原碼概打八折

旅館業　嶺南旅社　虹口東武昌路　本社現值兩週紀念特減價以便顧客往來利便且地方清潔招待週到茲爲優待顧客備荷垂青無任歡迎

上海名利棧寶記　愛多亞路三洋涇橋　電話中央五四〇〇　本棧房間寬敞招待週到諸君賜顧無任歡迎

南京下關東南飯店　本店新建三層洋樓佈置雅潔房間均係新製綢被衛生無臭蟲交易一帳不收小賬

儀器文具業　商務印書館　河南路及北四川路　電話中央〇八〇七　自製理化器械標本模型中西文具出品及經售各種儀器
中華書局　四馬路棋盤街轉角　電話中央四四〇　本局自製理化器械中西筆墨紙張玩具博物標本留聲機器
文明書局　南京路中市　電話中央二〇八〇四　經售各種理化器械博物標本中西文具風琴樂器

紙業　惠福紙花公司　南京路三七P號　電話中央〇九七一　本行專辦歐洲新式美術花紙凹花磁紙五彩玻璃紙一切房屋裝璜及布景合用品

照相製版業　友誼照相製版公司　上海東唐家弄慎餘里二八一號　電話北三一四五

橡皮件業　協康橡皮行　法租界敏體尼蔭路大馬路西口　慎康記炳一五金包車　七月廿四日開張　各貨特別大放盤
大樹膠公司　乍浦路安定里四七五　虎嘜地球商標底鞋　電話北三一五四號

書坊業　商務印書館　河南路及北四川路　電話中央〇八〇七　專售中西書籍教科圖書字典辭典
中華書局　四馬路棋盤街轉角　電話中央九三一　中小學教科用書字典辭典各種小說
世界書局　四馬路中　電話中央二四二三　英文書籍各種小說兒童用書

印刷業　商務印書館　中華書局　世界書局　承印中西書報證券股票商標招貼五彩石印各色印件

汽燈電器業　福耳無線電話公司　小北門外梅興里第八號　各項機件比衆便宜
福來電器材料行　英租界新大街口　本行提倡國產電器各種泡電氣火爐特式燈罩
福來德電器行　四馬路新大街南首　電話中央二五九七　本行採辦各國電料電燈泡各種電器
亞美公司　南京路北首江西路四十三號B字　無線電用書籍材料
華美電器行　四馬路石路西首　電話中七四〇三　本行新自各國運到火爐多種式樣新奇堅固耐用定價自十元起至八元止存貨無多欲購從速

腳踏車業　飛立達洋行　虹口西華德路北三號　電話A十〇七八　本行經售英美各種腳踏車材料
利錩車行　北河南路錫順里三十口四號　自運新到大批腳踏車各種車胎及應用物件代客修理

中西食品業　泰豐罐頭有限公司　南京路四五號　電話中央〇二九
老文魁齋　三馬路大舞臺對過小花園民德里弄口　精製特別糖果衛生細點化痰止咳藥梨
廣東廣茂香　武昌路門牌二百十九號
廣源食品百貨商店　上海虹口中北八六六　電話北八六六
成泰號　上海南京路錦里開新　擇於十月初十開張特別大放盤
精雅軒食品商店　地址英租界北京路口大州戲院對面　中西茶點　各種麪食
請飲眞正閩茶

中西藥業　董天頤　新開四馬路三念里　十年紀念　專售飲片丸散膏丹
珠粉機　上海寶山路中大同商店發售
陳李濟　丸蠟店　廣東　本號在粵開設三百餘年精製各項蠟丸
立止頭痛餅
蘇存德　上海拋球場本堂開設二十餘年精製最上飲片膏丹丸散
科達改良麥精魚肝油

中西醫業　旭昇醫院　西藏路頭南市路轉角
亞東醫院
楊延年　法國醫學博士　電話中央四八二
許永安專門瘰癧　新小東門內天官坊九十五號
負責花柳膀胱除根　永安電話　醫學士張秋帆
梁寶衡　黃瑞璋
好福音　電話西三七九九　霞飛路三六九號
沈雲扉醫生
濟安堂眼科醫院　北四川路橫浜橋阿瑞里二號
朱榮錦　醫師　遷移

無錫張伯建內外大小方脈
耿湘波心柏　幼科分診所
磁器玻璃瓶業　老豫泰瓶號　天潼路北江西路角　電話北〇九六
上海玻璃公司　總廠天通庵路　發行所英租界三馬路
酒菜館業　宜樂酒樓　小洋八角之魚翅席
安樂園酒家　北四川路虹口東　電話北二八〇五
晨餐大王
中外百貨業　飛美牌雪花膏原料
函授玉霜製法
協泰百貨號　法大馬路共舞台西四號
五金搪瓷業　中華琺瑯廠　小西門外新馬路橋　電話南市七七九號　精製各種器皿搪瓷招牌
一樣要買面盆　●落得去購國貨
汽車業　永昌泰號　河南路四川路口　電話中央二九四
福星汽車公司　法租界福煦路　電話西四千四百號　出租新發明特式結婚汽車
理髮業　梁燈記男女理髮店
華洋男女理髮所
鞋帽業　億豐　法大馬路寶興里口開新　鞋帽莊
按摩術　圓處道人按摩
工業原料業　增裕工業原料藥品號　北河南路南成大弄第一千零十一號　電話北二九八四
攝影業　國光影片公司　閘北寶通路中電話八七〇〇
野味業　唐萬源合記醬鴨野味號　上海英租界東新橋六馬路浙江路東首

▽花塢探幽記（續）　開心

（四）

徐安貞的養病室、在花塢的最深處、地位已很高、再上去就要翻山越嶺、已無路可尋、我們走到最高處、尋到了接通水管的泉源、就回下山來、徐家的女傭已將茶烹好、我們就像吊孝似的、在孝堂裡靜坐了一回、那女傭告訴我們說此地的主人是今年三月裡死的、年紀祇有三十六歲、他是杭州地方很有名的工程師、所有杭州的馬路工程、都是他一個規畫出來的、這位紹興阿太、年紀也有六七十歲了、一面說話、一面一連牽吐了七八口濃痰在地下、哈、這裡的主人是染肺病死的、這位老太的痰又是這樣多、想到這裡、新烹的山泉陳列在面前、雖然口渴、也不敢多飲了、到院子裡看看、只見一株很大的柿子樹、樹上結實很多、已是鮮紅可愛、心想去年今日、屋中主人、尙能親手摘幾個柿子來嘗新、誰知他竟等不到今年柿子的成熟就死了、想到這裡、不由得引起人生如朝露之感、高高興興的走到花塢盡頭、滿擬想得到一些快感、結果却適得其反、白雲堆中的蝙蝠和母鷄聲的立關和尙、徐安貞的牌位、和多痰的阿婆、都足教人看了不快的東西、在塢中已走了兩個鐘頭了、也可以打算回出了、遂辭別了痰婆、回入白雲堆、那母鷄聲的和尙子來、十分殷勤的留我們坐、我掏出十來隻角來、像在圓孔內像送監飯似的遞出一碟前清時代收藏的瓜買火車票似的塞進圓洞去、等他說謝謝、我已跳出堆外去了、

下山出塢、速率祇少要比來時快四份之三、行到半山、忽見一個茅屋裡面在燒柴、我們在遠處望去、但見那屋頂的四面都會冒出烟來、不一刻山谷裡都是烟霧瀰漫、好像是白雲出岫一般、引得我站定了看了好一回、

重經石板橋畔、不忍即去、又坐下來了、在橋側路傍發現一塊修橋的碑、碑上刊着許多菴名、大概塢中的菴盡在於此了、我命同伴將他錄了下來、到可以算得一張花塢的調查表、菴名如下、

眠雲室　溪飲菴　雲松菴　彌陀菴　定慧菴
白雲堆　正峯菴　梵菴　怡菴　上乘菴
天泉菴　法權菴　在澗菴　九松居　休菴
梅溪菴　背菴　淨土庵

這許多菴中、有幾處是尼菴、因爲我嘗隔籬看見一個尼姑與一個小姑娘在後門口談話、究竟何菴是僧、何菴爲尼、那就不得而知了、我們在塢中走了幾個鐘頭行了七八里路、中途僅遇見三個行路的人、一個是中年女子、一個是砍毛竹的工人、一個就是我們問信的香伙、花塢中的幽靜也就於此可見了、我們回到開化凉亭、因此處汽車不停、再步行到老東嶽搭車回松木場、途經頓開嶺、見天尙未晚、復買餘勇、登寶石山巔去觀了日落纔回寓所、（完）

天津通用的新銀幣　大可

吾友自天津來、携有新鑄銀幣一種示余、極爲奇怪、關係關外王所鑄者也、與時局頗有關係、爰錄之以餉閱者、且觀後效、該銀幣一面中印兩角二字、邊鑲以嘉禾花樣、上邊圈、印民國十五年、下邊圈、印每五枚當一元、又一面中刋篆式皇字、兩邊配龍鳳合抱此皇字、皇字之上、又有十小點、計有清至宣統止、共計九皇、而此十小點、卽爲十皇之意、其用心可知、且京津有某旅兵士手臂上、均繪黃布、又有人傳、現稱海陸大元帥之關外王、乃同治帝與私娼所出、未稔何所根據、目下風雲變化、幻象無窮、究竟作何了結、令人莫測、然今日吾民倒懸之苦已極、有蘇我則后、虐我則仇之概、故無論何人、生張熟魏、任何團體、專制共和、祇求能致天下於太平者均可、其他非所問也、哈哈、

名士風韻史之一頁　謹

蘇元瑛、就是曼殊上人、他的詩詞書畫、均足冠絕一時、現在稍爲能夠一點詩詞書畫的人、動不動就要自稱藝術家了、恐怕比起曼殊上人起來、未免便有媿色了、蘇曼殊後來何以要做和尙、這都不大明白了、可是他年輕的時候、却有很多的風韻事實、據他自己說、他在十四歲的晨光、隔鄰有一個如花似玉的村女、對他起了很熱烈的愛情、一天、那個如花似玉的村女、手書一首詩於丹霞箋上、用紅線繫到蜻蜓的背上、放這個蜻蜓慢慢地飛進他的窗戶、曼殊解下來一看、上面有詩一首、詩曰、靑陽啟佳時、白日麗暘谷、新碧映郊埛、芳蘂綴林木、輕露養篁榮、和風送芬馥、密葉結重陰、繁華繞四屋、萬彙皆向榮、嗟我守煢獨、故居久不歸、庭草爲誰綠、覽物嘆離羣、何以慰心曲、曼殊得了這一首詩、那裡禁得住不爲心折哩、後來果然與那個村女、約於月光之下、一握其手、這其間握手的風韻、自然不必說了、然而象這一種事實未嘗不是名士風韻史之一頁哩、

新式女子的恩物　胖子

女子有新舊之分、而他們的恩物、當然亦有不同之處、這是社會潮流的關係、換言之、就是環境的不同罷了、余對於舊式女子、接觸甚少、故她們的恩物、可謂盲然不知、而新式女子的恩物、雖不能歷舉無遺、然亦可略述一二、茲信筆言之、以供留意女子心理者一粲、

情人的餽物　出入情場、私通情書、嗎嗎情話、密密情會、爲新式女子唯一的本能、如此多情、而對方人不得不備相當之禮物餽贈、以留紀念、女子得此餽物、朝則祭之、夜則膺之、愛之若寶、喜之欲狂、頗有見物思人之概、倘一旦情場失意、或另戀他人後、恐恩物就要一變而爲憾物了、

香艷的化裝品　欲求情人的青眼、非照會挺刮不可、故化裝品亦爲新式女子的第二生命、俗語說、三分容貌、七分打扮、倘女子個個能具了藝術化的人工美之技能、可說世間沒有醜婦了、

美麗的高跟鞋　穿了高跟鞋、能使胸部挺起、臀部凸出、愈顯其曲線之美、又以女子之身材矮短、倘和情人挽臂同行時、長短相差太甚、頗不雅觀、穿高跟鞋可補身材之不足、或說、男女長短對一、便於接吻、此說未免太過呢、

時式的女帽　新式女子之喜戴女帽、一則爲風頭起見、再則嬌嫩之頭顱、得免風日之侵炙、又新式女子富做西性、修了鴨屁股式的頭髮、戴了時式的女帽、着了高跟的皮鞋、無不洋氣十足、不過難爲了她們的情人之金錢呢、

點心

如果現代的靑年們能够用他們那談「戀愛」的精神來救國、那末中國也決不會再像這般田地、（不歸）

塔的故事　碧嵒

—民間傳說之一—

吾們漣水有兩個塔、一個是橛塔、—也有人叫他辟塔—一個便是能仁塔、橛塔在城東北六十餘里的鄉間、能仁塔即在城內近西門的地方、據說關於這塔有兩個很有趣的故事、我現在把牠寫出來、給靑光同志們一讀、

能仁塔原來是在西門外的、還沒成仙呢、有一天、張邋遢跑到鄉間、向人家討了不少的大麥糠、有人問他討這個幹什麼、他說討去搓繩拉寶塔的、人多笑他說瘋話、他也不理、過了幾天、他又到城外附近十里路內的各居民家去借耕牛、人問他借牛做什麼、他笑着說、借去拉寶塔的、就是今夜、人家也含糊答應了、但是一直到天黑、各家都沒看見張邋遢來牽牛、明天清早起來、各家都嚷着說奇事、原來各家的耕牛、都正睡在地上欵着、而且滿身流汗、於是大家驚疑、跑去看塔、誰知這個塔眞個拉到城裡來了、

能仁塔是七層的、橛塔只有五層、並是頂上是沒收工的、這也有個故事呢、能仁塔和橛塔、是姑嫂兩個神仙造的、姑娘造能仁塔、嫂嫂造橛塔、大家先約下來、以雞叫爲限、誰造不成的受罰、於是搬磚弄瓦、各顯神通、可是姑娘是個單身人、工作便利、嫂嫂有個孩子、常要吃乳、不時打閙、所以不到三更天、姑娘造的能仁塔、業已成功、他便學起雞叫來、頃刻把四處的雞都引叫了、嫂嫂只得停工認罰、至今橛塔頂上、還留着一把嫂嫂遺下來的瓦匠刀呢、

新幾何

(13)欲知時局但看軍閥家眷的行蹤

現在的時局，眞是變幻莫測。
戰事的實現，除二三巨頭肚裏做功夫外，別人竟摸不着一些頭腦。
戰端一開，人民爲保全生命都逃入租界。
軍閥的家眷是不會打仗的，當然也要逃難。
但：人民的逃難是在戰禍已開以後，
　軍閥家眷的逃難則是戰禍未開以前。
是以：但看軍閥的家眷搬運細軟入租界，
　那就是時局嚴重的預兆。
反之：若見軍閥帶家眷到任上去，
　那就是告訴我們，距開戰的日子尙遠呢。
∴欲知時局但看軍閥的家眷。

▽張天師被鬼迷　離塵

赫赫有名的張天師、誰人不知、那個不曉、不要說是他躬自紹巔的時候、要挂上「諸神免參」的牌示、就是他刻板的符咒、也是到處受盡人的歡迎、鬼的迴避、大有天師到處鬼神愁的氣概、

天師的享受、總算極人鬼之尊榮、天師的福樂、總算造人世之絕頂、但是法力雖大、有時亦爲人鬼所恐蒙、道行雖高、貪念因之而愈大、況且呼風喚雨、已有權能、於是由一念之貪、頓萌不軌之意見夫玉皇途窮、行者危殆焉婦雖有搏虎之力、而勢已孤、石頭雖有制虎之能、而力不敵、於是羣魔陡起、小醜猾亂聽聞、惟天師熱中最高問題、又不惜降志求全、乘機一試、

能否登高、固未可必、爲魔戲弄、事已昭彰、揣天師之意、以么魔小醜之呼聲爲轉移、擁者多、則未嘗不可登高一覽、從者少、則又未嘗不可退縮而之他、是天師固無必試之心、而羣魔却有擁之自衞之勢、一朝幸而成、則天師原可高陞、羣魔亦可聯帶直上、若不幸而敗、則天師已失其固有之權威、而小醜反因之而解放、余爲天師計、固不欲彼一躍而登、徒爲宵小張目、余爲蠢神小鬼計、亦雅不願有此迷術之發生也、

杭遊雜記　徐覺民

某星期五日遊杭、湖光山色、領略一番、[illegible]不可以無記、

是日下午五時、至北站、車中甚擁擠、幸我等早來、不至無座、六時半開行、至夜半十二時三十分抵杭、寓西湖飯店、次日爲星期六、天氣晴和、雇舟南行、先至錢王廟、有武肅王像、觀瞻甚壯、次至三潭印月、以湖中三潭鼎峙、故名、出門時、見有持二龜求售、一龜渾身綠毛、一爲尋常之龜、即出小洋四角、買其綠毛者、以供賞玩、至白雲菴、西爲柳浪聞鶯、無所賞玩、遂出至淨寺、見有一運木古井、中停一大木、既不能上、亦不能下、相傳濟公欲造淨寺時、木出於北方、濟公施法以井運木、欲盡之、時命工人計算數目問缺幾何、工人以大樑未有對、濟公即施法再運、工人數之、旋又曰、已有矣、濟公呼止時、木適欲上、而止於井中、及濟公親自數之、大樑果未有、再呼此木、已止而不能上、故今淨寺中大樑、非異北方大木、是亦異事、北爲雷峰塔故址、惜雷峰已倒、風景今非、旋至花港觀魚、遊人咸投以餅餌、魚來爭食、惜水濁魚小、美中不足、西爲高莊、玩物甚多、皆上海先施永安二公司所有、惟內列小佛二尊、非他處所有、買之而出、時已近午、至樓外樓午餐、蓴菜鱸魚、他嘗風味、二時復遊湖、舟向西行、至平湖秋月、公園、浙江忠烈祠、皆無所賞玩、遂步行至西冷印社、見所售碑帖甚多、風景亦不惡、稍玩片時、又乘舟至岳王廟、見岳王像甚高大、廟後有岳王父子坟墓、階下跪有秦檜夫婦二鐵像、鑄以鐵鍊、正所謂忠臣孝子、留芳百世、奸臣賊子、遺臭萬年、旋覩秋瑾女烈士墓、名妓蘇小小墓、及武松俠客墓、惟武松墓、乃上海共舞台主人黃君金榮等修理、又至孤山、見林處士坟、且有鶴塚、若在隆冬、梅花齊放、景色宜人、此時梅花未開、無所賞玩、遂返寓、翌日另雇籐轎、至靈隱寺、見飛來峯、其峯聞係濟公由四川峨嵋山飛來、故名、又過冷泉亭、聞係東坡居士聽訟之所、至一線天、伸首內望、似有觀音像、亦一奇事、出至玉泉觀魚、見有五色巨魚、游泳自如、遊人投以餅餌、均來爭食、洋洋自得、余如龍井韜光等、因歸期已促、未得一遊、祇得俟諸異日、遂返滬、

首飾與手飾　胖子

首飾者何、所以飾首之物也、劉熙釋名云、『皇后首飾曰副、副、覆也、亦言副貳、兼用衆物成其飾、上有垂珠、步則搖也』、洛神賦云、『戴金翠之首飾、綴明珠以耀軀』、[illegible]驚時之女子、將萬縷青絲、盡付幷州快剪、故簪釵等物、早已成爲廢具、而手鐲手戒、又熾盛一時、昔之首飾施於首、今之首飾施於臂矣、首飾之名、誠可謂有名無實、不若改成手飾爲確切多也、不知諸君以爲然否、

祈夢的又一故事　辛嫣

前天我塗了一篇祈夢的故事、現在又想起了二則、比較更有趣味、再續他一下吧、

有兩個秀才、他應試後、一般的心熱得利害、聽說于忠肅公廟的靈異、也就約同住在廟裡祈夢、他們做的夢　一般無二的見着牆壁上種着菜、忠肅公都叫回去問他妻子解釋、兩個人醒後、各自詫異地別了回去、問他妻子、一個是很聰穎的婦人、說牆壁上種菜、不是壁種（必中諧音）預兆麽、那秀才很得意的流利、一個回去可不同了、他那婦人是一個蠢貨、她說眞笑話、牆壁上種菜、那兒種得成、可不是就要死呵、那秀才只搖了搖頭、哈哈、他倆的命運、果然給他妻子斷定了、

再有一個士人、也同了幾個人去求功名的夢、却見忠肅公向他說、你的功名只消隔一天去瞧某處的照壁上、便可分曉、他醒來向同來的講着、怎的照壁上有我的功名呢、暗暗的納罕、那知給一個好事者聽得了、悄悄的乘着黑夜、去壁上塗着不中兩字、看他明天怎的、等待明天、這秀才興忽忽地去瞧壁上去了、那弄這把戲的人、只是暗笑、那裡知道、這秀才回來、非但不懊喪、反而翹起大拇指說、只我一個中呢、那個人不由得不信起來、只是再偸偸地的去瞧一個仔細、眞奇怪、果然「一个中」三大字、哈哈、原來昨夜他來寫的時候、天又黑、心又慌、把個「不」字脫做兩節、所以變做一个中了、這都是忠肅公弄的玄虛吧、

長謳歌　胡不歸

君不見古時少女奉家規、長守深閨待嫁期、又不見今日少女忘所以、動輒單身奔千里、會須一見便言情、舉止浮誇無我你、朝遇張三結偶緣、暮逢李二復離異、俱樂部裡廣交遊、遊

[illegible]多知己、多知己、弄出許多妙把戲、妙把戲、中央戲院好生意、好生意、一對一對坐一起、男校表演做新劇、女子來看免券費、女校舉行跳舞會、場券售來特別貴、特別貴、會場坐滿人擠擠、時髦風頭十足出、子曰學而都忘記、只會跳舞唱葡萄、不會管家和稀𨑨、說話三句不完全、滿口連篇英格里、布鞋緞鞋皆不穿、要穿皮製高跟底、高跟底、穿了格外有神氣、有神氣、先施門首常去擠、如此逛逛度歲月、梳頭掠髮怕料理、怕料理、還說、工夫費、於是長髮剪短髮、又是時髦又經濟、時髦自然是得意、北京政府要拿你、阿母見了不知女、阿弟見了不知姐、阿哥見了不識妹、阿囡見了强做爹、只圖一時出風頭、全不打算將來計、將來花甲老嫗時、始悔難堪亦晚矣、既不出家做尼姑、混亂雌雄何道理、勸告婦女同胞未剪者、勿剪勿剪牢牢記、

好字戒　張固初

大地鮮良好之物、人生多不樂之心、不知宴安卽是鴆毒、憂患實可生存、於以作好字戒投靑光中、

上好之高機白米、中少維他命、易生脚氣濁濕之病、

上好之茶葉、中含有毒質、易使人生肝腎之病、不易睡眠、

解憂之美酒、中有刺激之酒醇、易傷腦及肺、

提神之香烟鴉片、中有尼古丁質、能使人精神萎靡、有害健康、

甘膩腥臊之適口、香甜餅餌之充腸、無非腐腸之藥、疾病之媒、

炫異之衣飾、既損耗金錢、識之者輕視之、竊之者奸賊之、甚至人格墮落、生命阽危、

高貴之祿位、則案牘之勞形、易生他人妬忌之心、爭殺之念、

嬌容之妻妾、無非招尤之物、取辱之根、

億萬之金錢、皆爲卑品汚[illegible]之物、殺身絕命之媒、

適意之汽車、轉使身體血脈不和、筋骨不靈、而路途遠近行之多次、仍不能知、設有不測、有傾覆之虞、不如安步當車之爲愈也、

巧言令色當於前、其人率多陰險、非有害於我、卽有求於我、

歌兒舞女之娛、喝雉呼盧之戲、皆爲傾身傾家之利器、

一百個夫人　合錦小說　卓呆

這孩子而且會偸東西、有一天、偸了別的孩子一個菱角、那孩子憤憤的向他要討還、於是他就哭了、

小孩子是不饒人的、哭也不管、在他身邊一搜、强將菱角搜了出來、因此他哭得更厲害、

母親一聞哭聲、卽忙趕到外面來、不問情由的袒護自己兒子、一壁叫

「爲什麽欺侮我孩子」、

一壁已用力拖着人家的孩子、向地上一推、而且還蹲下去在他頭上重重打了三四下、

小孩子敵不過大人、便放聲大哭、他頭擱在地上、鼻中已流出血來了、那婦人見如未見、依然立在旁邊惡罵、